明治卅九年十月廿四日第三種郵便物認可
中華郵政局掛號認爲新聞紙類
大同元年四月十四日　THE SHENG CHING SHIH PAO　(日刊)　星期四　第七千九百八十三號　(一)

盛京時報

陰曆三月十日
昭和七年四月十四日　中日祝祭休刊
發行人　佐原篤介
編輯人　菊池貞二
印刷人　東光明
發行所　盛京時報社
奉天隅田町九番地
電話 日三〇三二番 日三〇二二番 中四一六八號
振替口座大連一七二五番
盛京時報支社　大阪市北區堂島濱通一丁目
盛京時報支社

論說

蘇俄之扣留車輛（傲霜庵）

舊日之債可破棄。既分之贓不可捨。是不通之論耳。以不通爲通。堅執不讓者。爲蘇俄之對外政策。所謂帝國主義之國。以爲既分之贓並不捨。舊日之債亦假認。試彼此比較。則所謂帝國主義與共產主義之境界綫。異常分明。且其妙莫名！

按中東鐵路。爲俄國帝政時代侵略之一小碎片。由蘇俄寧國理想觀之。此種不義之財。理應放棄。熟意蘇俄執權後之事實。適得其反。惟昔日略拉罕（蘇俄外交次長）來華時。曾誘惑中國曰。關於中東路。當無條件還付。自此以後。蘇俄對俄錯誤。以爲『平等待我之國』。而引俄容共的悲劇之幕開矣。然而略拉罕究竟口惠而實不至。且時並通告之。就是一張廢紙的『空頭票』。永遠無法兌現耳。

蘇俄之於中東路。不但不肯放棄。且急行緊握。大有難勸亦難捨之概。以致近十年來。彼此之間。問題頻仍。糾葛不已。最近則有中東路蘇俄幹部以該路機罐車共六十四輛。貨車多輛。無理扣留俄境之問題發生。滿洲國與蘇俄間。現下正在交涉中。今後如何發展。尤足令人注目矣。

蘇俄此次扣留車輛之理由。據蘇俄當局聲明。稱當中東路建設之初。舊俄帝制政府。由美國購置機罐車。計四百輛。就中三百七十六輛。歸該路使用。確係舊俄政府之財產。今乃歸蘇俄政府繼承佔有。所以此項財產。不妨由蘇俄任意挪移云云。竊以爲此項主張。可出諸該路解散之日。而不可發於今日合作之際也。該中東路原爲中俄（現在滿俄）合辦事業。所有不動產。（土地）由中國提供之。動產（車輛及其餘財產）係俄國資本。惟在彼此合辦期間內。前此一切財產。具有不可分的性質。無論任何方面。不得他方同意時。究不容獨擅處置。所以蘇俄當局之此次聲明。殊於強詞奪理。不能認爲相當理由。至其眞理由。則恐有不可告人之隱衷？現當時局未寧。謠言繁興時。或危惧日俄萬一之衝突。爲未雨綢繆計。出於此舉。亦未可知。蘇俄方面若抱有此項疑慮。則確係誤會。夫日本之尊重北滿蘇俄權益。一再聲明。至今日而仍然不變。向來對俄諸多問題。無不慎重應付。務欲避免無益之糾紛。所以蘇俄方面此種誤會。不久必有雲消霧散之一日。

自滿洲國成立以來。首先承認該國者。僅有蘇俄耳。是雖兩國境地毗連。關係最爲密接之所使然。然亦足以證彼此感情融洽。竟無隔閡矣。今後兩國之益敦睦誼。貢獻極東和平。本屬意中之事。所希望者。爲滿洲新國家之唯一友邦。萬勿因小故傷及感情。竟致破壞大局。聞蘇俄方面最近有鑒於時局之推移。有將其扣留車輛。次第返還之意。果爾。則滿俄兩國間。此項問題。不久可望美滿解決。要之今日之蘇俄。其黨國理想如何。姑置勿論。在事實上無異一個資本主義國家。不必責備。其擁護權益。固屬當然。惟勿爲擁護自己權益。而破壞極有歷史之合作事業。則幸甚。

江西勦匪三年計劃
余漢謀擬定政治軍事並進

廣州訊云。余漢謀氏日前率帶第一軍李振球兩師張枚新追剿。見各部入贛。將經信豐崇義南康各縣次第收復。各縣黨部已未報。最近余軍收復信豐南康後。而對於贛中南各縣匪區。仍採緩進之策。步步爲營。徐徐推進。蓋緣余氏日前到達南雄時。曾一度飛赴贛邊之大庾各處沿途偵察匪情。並與贛境紳商詳細研究剿匪要點。深知在贛剿匪。非短期間內所可奏效。故余氏特另定肅清贛匪之大計畫。以三年爲期。將全贛共匪完全肅清。昨余氏曾將三年剿匪大計劃請其詳細意見及說明書。呈報一集團總部西南政務會核示。此間當局已容納余氏意見。着余全權辦理。記者昨晤一軍某軍官。詢以三軍剿匪計畫詳情。據稱。余軍長之草擬此種計畫。係根據贛省現在匪情及社會政治環境。精研審核。其內容極爲詳細。惟此項計畫乃屬軍事秘密。未便向外間宣洩。茲擇其所可告人者得其概要如下。

軍事政治相輔而行　余氏三年剿匪計畫。其最主要部份。爲以政治與軍事並重使之相輔而行。以收肅清之效。蓋朱毛各股共匪。自佔據贛境以來。並不單純靠着軍事力量而發展。且恃有政治力量。盡量宣傳其赤化。地方上各界民衆。感受其宣傳薰陶之後。即與共匪一致行動。尤其是下層民衆。智識固陋。生活簡單。頭腦渾噩。一經共黨宣傳。無不與之同化。如膠與漆。如乳與水。固結而不可分。該共黨等以彼赤色的政治力量。既煽惑一般民衆與之同化。故軍事力量所到之處。即得一般赤化民衆之協助。往往用堅壁清野之計。以與我剿匪軍抵抗。頻年來匪我各路剿匪軍之迭次吃虧。甚至中央傾二十餘師之勁旅。經十數個月之大包圍。亦不能將共匪肅清者。其主要原因。純在乎此。誠以共黨方面。軍事與政治打成一片。故能煽惑一般民衆與之同化。而我剿匪軍之軍事與政治。不相聯屬。彼此分離。故軍事所屬之處。未能博得一般民衆與之合作。此故無往而不失敗者也。余氏此次有鑒於此。曾爲透底之觀察。故其計畫定爲『軍事』與『政治』並重也。

軍事方面主張緩進　關於軍事方面之運用。其目的不在乎多斬首級。及多得俘虜。每凡前進時。亦不在乎急攻某處城鎮。及急毀某處工事。而志在設法杜絕敵方戰鬥能力之擴大及蔓延。進而消滅敵軍之一切戰鬥能力。故凡克復縣城或一市鎮時。即派軍隊長期駐防該縣城市鎮。並設法扶植當地民衆成立自衛軍。以助協防軍之不逮。並擬採用一種屯墾方法。俾軍隊得以長期留防。此爲軍事上佈置之大概也。

政治注意下層宣傳　則以三民主義爲出發點。注重於各鄉村下層民衆之宣傳。故余軍全部今次出發。所帶各種政治工作人員。較諸平時特多兩倍。凡剿匪軍力所及之處同時謀種種政治之刷新。如切實蠲免苛捐雜稅。招集流亡。發展社會經濟等種種根本善後之要政。均應同時並舉。使匪區內民衆之生活。得入於安定狀態。庶不致再受共匪之煽惑云。

將匪區劃分爲五段　余氏計劃欲使軍事政治力量以肅清匪共。非旦夕間所能辦到。凡軍隊克復某一縣城之後。必待其政治力量推行盡善。使該縣秩序完全恢復。其民衆完全安定。始再進而收復其他各縣。因此之故。剿匪軍之進剿。頗極遲緩。現余氏擬將贛西南匪區劃分數段。以便逐段進剿。聞以信豐崇義大庾南康各屬劃爲第一段。以興國寧都雩都三縣劃爲第二段。以[illegible]南龍南虔南尋鄔等劃爲第三段。以會昌廣昌石城等屬劃爲第四段。以南豐宜黃等縣劃爲第五段。每一段之善後辦理。最低限期亦須六個月。故統計贛境剿匪計畫定三年收效云。

閻錫山之治晉新猷
草就廉潔政治實施大綱

太原訊云。閻自接到國府政治力求廉潔工作務期實效之命令。後即指定省府秘書王任王謙等九人。會議研究 實施大綱。茲悉此項大綱。已經草擬竣事。內容共計十五條。今晨在擴大紀念週上。散給各員徵求意見。如有意見。限本星期三提出。以便彙誌討論。星期六下午。即將提出會議。分別採納。茲探錄此大綱如左。甲、關於廉潔政治者。（一）實行懲戒官吏失職。設立監察機關。省設省監察委員會。縣設縣監察委員會。依據官吏懲戒法認眞辦理。對於監察委員會本身。特定法律。爲之保障。（二）厲行會計制度設立會計機關。爲嚴密之預算。決算並掌支納會計人員。不與主管同進退。（三）保障職務。依法令任用之公務員。非有顯明劣跡。不得免職。（四）提高公務員待遇。公務員薪俸。須足以養廉。但不得過爲提高。以致習于奢侈。（五）嚴禁不良嗜好。吸食鴉片。賭博。及其他不良嗜好。實爲不廉潔之主要原因。應嚴厲禁止。（六）公務員不得經營與其他職務有關係之商業。公務員兼營與職務有關之商業。難免有假公濟私之弊。應予禁止。（七）長官須有連帶責任。其所屬人員。有貪污情事。而不檢舉或故予輕縱者。應連帶負責。（八）財務之官吏。應具保證。涉及財務之官吏。應效郵局辦法。責其先行提出相當金額之担保。或令保荐人連帶負責。（九）年功加俸實行年功加俸辦法。以勵勤務。（十）財政監督。在未有正式民意機關監督以前。各地人民團體均得監督財政。監督權應賦予直接負担者。以其有切身利害故能認眞檢舉。（十一）選拔廉潔人員。（十二）提倡節儉。（十三）決定公務員薪水數目。與發薪日期。一、薪水數目之決定。按各級人員之身分。以養廉爲主。二、提高下級人員之薪水。三、發薪日期要確定。或一月份作兩次發亦可。（十四）凡上級機關派出辦公人員。不許接受下級機關優越及例外之招待。（十五）公務員除必須之弔賀外。不得互相餽贈及宴會。（未完）

戴天仇之進退談

南京訊云。記者六日往訪考試院長戴季陶氏。叩詢各節。當承將解決個人進退問題。及年來服務中央經過。今後對於考銓要政改進意見。暨此次赴洛旅行志願各點。分別答覆。特錄之於下。余自去年十二月辭職歸籍後。即入吳興醫院就醫。住院約三星期。惟神經痛及胃病均非短時期住院所能根治。現當國家內憂外患孔急之時。關於考試院院長之職務。辭職既不獲許。而一切關於考選銓叙之行政。又不能一日中斷。自非將個人進退。明白解決。非所以忠於國家忠於人民之道。余此次來京。即爲解決此問題。蓋欲求體總理建國之規模。實行約法。整飭各種行政之制度。考選銓敘。實爲要政。第一必須政府與人民。均決心遵守總理五權憲法之綱領。第二必須主管長官得切實負責努力。從事於創制與推行工作之人。第三機關人員。人人肯從事於學問與工作。余在過去二年之間。對於考選與銓敘之行政。除節省經費與守法奉公。幸堪告慰外。殊無足以報國家。在此時余之主意極爲簡單。余任職中央。自十四年起至今已滿六年。請中央無論如何允許余辭職。一則使余得以安心就醫。二則使中央多得新人物辦事。若中央必不許余辭職。請中央許以長期休假。俾不至於耽誤要政。關於個人進退之事意見只如此。至關於考試院及會部一切組織。近來外間頗有各種議論。余敢斷言。政治的建設不是變戲法。不是一天兩天一年二年便可以完成。一個制度。也不是單獨一個機關的能力。可以完成一種行政任務的。如果不實事求是。從事於建設。而只是責備制度。今天如此。改明天如彼變其結果將行政制度做成走馬燈斷無有好成績的。何況考試銓叙是兩件國家根本制度。斷不可隨便舉廢的。至於考選行政的改良。余已有意見發表於去年十二月的考試院公報。關於銓叙制度。今後自然也有不少應該改良的地方。但決不是外間所討論的設部設局的問題。而是如何使銓叙制度能確立。推行能盡善。方法能合理的問題。余過去在院長任內。貢獻甚少。然而兩年之中。全副精神費之於往返南北及幾次的大會。以及開國民會議。慰勞軍隊。應付外交。應付學潮黨務等等者十之八九。而在考試院本身以每月不過二萬餘元之經費。刻苦節省。建築設備達二十餘萬元。各種制度已成未成現在若干改良者。都可供人考查。所以弄到一身是病。身心俱乏者。亦是爲此。一國建國的制度。不是容易的事。稍有頭緒。便又改弦更張。過去數十年中中國此的好光陰。便是如此虛度。國事便是如此弄壞。我可以不作官而不能不愛國。所以關於考試院今後一切組織的改良。希望要切實不要虛浮。希望能得切實任事的長官。希望大家知道要從學問做起。至於此次想到洛陽去者。一則政府蒙塵以來。洛陽尙未去過。極想一去。二則洛陽長安是二千年時紀念的故國。此時想去巡禮。聽說許多古跡都已破壞不堪。也極想盡一點心。從事於修復整理。所以到洛陽後。便想到長安。如果事實所許。還想到蘭州。再到青海巡禮宗喀巴祖師的故鄉。至於此次的旅行。是二十年來的心願和祭掃祖坟的心理一樣。他無所求。本來春天在醫院時精神已經大好。自離湖到京以來。幾天當中。病又重發。不過無論如何山遙路遠。身體不好。上坟總是要上。所以仍舊決心扶病去旅行。沿途隨時自己調攝。總可支持往返也。至國難會議的事。余所貢獻。去冬以來。京方同人發心修建仁王護國法會發十願心。余亦誠希望國難會議的人人大家同發此十願心。國難自然得救。天下合理的事。一定成功。三民主義是唯一的救國大道。人人眞肯信行。民國決定興盛。斷無衰敗的道理。

新詩　歡迎投稿

我的戀歌（宇光）
—遙寄我的文妹—

於是乎倉猝征途中你我相逢。溫柔的微笑偷偷地吻我蒼白的臉蛋。和暖的血流融融地撫我疲乏的軀殼。清快的空氣靜悄悄地牽動我破碎的征衣。

於是乎倉猝征途中你我別離。我的魂靈被爛熳晚霞般的美麗的憧憬陶醉着。我的精神被噴火毒蛇般的懊惱的思慕吞沒着。連我的晚間也被怨鬼般的繁碎的夢片侵佔糾纏着。

◎　◎

於是乎棲棲風塵中妳我結成生命之伴侶。乾燥苦澀的生命得着豐美潤濕之調和。惱煞人的寂寞與孤獨將要向我道賀而匿踪。

於是乎風雪沙塲中妳我將要織成美麗而非凡的圖畫。坎坷崎嶇的我們的征程將能更加鼓勇地衝越。金黃的小鶯兒行將漫舞在槍林彈雨中爲之唱奏讚美之歌。

◎　◎　◎

於是乎 倉猝征途 中妳我相逢。溫柔的微笑偷偷地吻我蒼白的臉蛋。和暖的血流融融地撫我疲乏的軀殼。清快的空氣靜悄悄地牽動我破碎的征衣。

於是乎 倉猝征途 中妳我別離。我的魂靈被爛熳晚霞般的美麗的憧憬陶醉着。我的精神被噴火毒蛇般的懊惱的思慕吞沒着。連我的晚間也被怨鬼般的繁碎的夢片侵佔糾纏着。

一九三二、三月月夜之晚

開往青島上海（上午十一點）
△長春丸　四月十六日
△奉天丸　四月二十日
開往天津（至天津止）
△濟通丸　四月二十日
開往天津（至塘沽止）
△長平丸　四月十八日
△天津丸　四月十四日
大連汽船株式會社
屬專貨客經理店
大連市敷島町六番地　永和公司
電話七二七五番 七八六八番
阪神航路專屬荷取扱店
大連市須磨町六〇番　澤山兄弟商會
電話長　五二六一番 四六八一番

買一送一
夏氏化痔膏　化痔土龍散
每盒現洋一元 半料六角 全料拾元
主治廿四種痔症無論年久新得內痔外痔各種痔漏神效非常一用此藥痛止腫消其管斷根永遠不犯爲普濟患者起見特爲買一送一新請患者勿失良機是幸
外埠函購免收郵費
奉天大西關陶然里廿三號門牌一三二號
夏福興堂啓

哀史　定價現大洋一元二角
皇帝東巡　定價一元
盛京時報各書出版

消耗
無謂消耗爲致貧之由遺精爲青年人之最大消耗以致貧血削瘦精神衰弱甚而轉成勞瘵之症影響健康莫此爲甚
寶康固精丹　爲專門治遺精的特效藥功能保腎固精補虧益氣開胃健脾鎮慾安神最速服之以防止無謂的消耗
定價大洋每瓶貳圓　外埠另加郵費一角
發行所　瀋陽大西邊門外二經路南口路北　寶康藥行

招募昌圖分館
本報現擬招募昌圖分館能覺能在該縣具有銷報能力并能照章繳納押款商保者即希迅速前來面議或函商幸勿失此機會可也此布
盛京時報社營業部啓

溫都爾親王聲明
大旗屬員烏英臣出身平民在外蒙以軍功曾授公爵自去歲時變旗務繁多敝府委爲代表以資交涉詎伊辦事不力貽誤要公茲將其代表撤銷另委旗委特此聲明此頌

雙城農產交易所廣告
本年爲本所第三屆改選之期茲經公決訂於本年五月十日午前十時在本所招開股東通常大會依法投票選舉併討論一切進行事宜切望股東諸君屆時蒞會無任盼禱除分函外特此通告

緊要聲明
逕啓者敝號將前在清源縣農商借款事務所借款時所領憑原東三省官銀號之第參拾伍號押品收據乙紙遺失茲已遵章聲明並請補領新據來此項收據無論落於中外人之手概作無效特此登報聲明
敝號 永興泉 啓

湯淺 YSB 電池

日本陸軍海軍鐵道遞信省指定工廠 湯淺蓄電池製造株式會社製
火車 汽車 電話用 蓄電池
電話 電信 電鈴 電燈 用乾電池 各種用途湯淺牌電燈
奉天代理店 大西關 三井洋行 電話二〇七

強精補血萬試萬靈
精血素藥片
主要成分　係取其最能生精補血維持之原素爲主要成分如生活素等再加以珍貴之植物性素提取其精華去其糟粕考而製成之精血之原素人體內確有添精補血之壯骨之妙尤能健胃而增能理胃虧而生殖旺盛滋無微不至對於身體健康爰實人類健康之無上妙
主治功效　足精 陽萎不舉　精 房事早洩　眠 頭暈目眩　疼 四肢無力　化 食慾不振
大盒五元一打五十元　小盒七角五分一打二十七元
奉天中街中間路北　百克德藥行

最新發明萬試萬靈
肺病新藥　官府備案　止咳特效
藥力宏大一料斷根　買一盒贈送一盒
肺病一症深爲危險染之既易治之頗難輕則咳嗽不止重則肺結核肺癆相繼而生若治之失當則必害及生命誠最可危懼之症也本行有鑒及此由天壽藥廠包銷大宗萬試萬靈肺病新藥此藥效力最爲驚人無論何種咳嗽肺病吐血哮喘確保一料斷根永不再犯今因此藥在東北首創特別犧牲一千料凡買一盒者即另送一盒送足一千料爲止望有肺病諸君快嘗試之以期早日驅除可畏肺病是幸
主治　五癆七傷 肺癆結核 傷風咳嗽 各種咳嗽 痰中帶血 黃痰白痰 胸脅痠疼 無不立愈
定價現大洋每盒五元 每料四盒二十元
經理處奉天中街路北　百克德藥行 商業

律師王錦堂啓事
啓者本律師受任雙興號號東姜養寬常年法律顧問如有侵害該號東之財產名譽營業及其他法益者本律師有依法保障之責任

本報大連記者鮑紹博號友文緊要聲明
啓者鄙人居連未久素寡交遊對各商家除必需品交易外從未與各界有往來酬酢之事近聞有不肖之徒竟敢假藉鄙人名義在外敲詐金錢及不名譽諸行爲殊堪痛恨今特鄭重聲明倘有上項情事發生希將該人拘獲送請官署究懲以明眞相幸勿爲奸人所欺此白

嵩田醫院　花柳專門
本院對於花柳一科專門研究素有心得所用之醫藥器械皆係德國最新發明者無論新久如何危險之花柳病即梅毒下疳淋症橫痃等類或屢經醫治而不見效者何妨來院一試不但收效敏捷而且取費從廉一經醫愈之後永無復發之患本院研究斯症實爲濟世活人普救同胞非金錢目的者可比如困苦貧民無力就醫者一概分文不取患者該君注意幸勿一悞再悞也
「況目下交春萬物發生而花柳之毒此時亦正在活動之際倘從前染過花柳梅毒各症旅毒未淨其根未清者此時難免復發本院備有一種清血藥針功能清血解毒豫防花柳注射之後高枕無憂而取費又特別從廉也

包戒鴉片　負責斷癮
本院新到德國最新發明之戒煙藥針此藥專在淨脈注射並無絲毫之痛苦與普通戒煙藥大不相同自從運華以來盛行於南洋群島並上海南京而天津北平各大醫院及各拒毒會無不採用功效非常迅速靈驗蓋世無比業經若干人之試驗全無半點流弊兄在戒時對於飲食睡臥日間作事等等均以照常並不礙事此藥之特長一經入體之後即與血液混合將血液中積聚多年之老煙毒皆由大小便排出體外故戒除之後永遠不想再吸如免頭痛嘔吐嗎啡白面等均奏特效此藥之靈驗可稱爲世界之第一非筆所能盡述也如煙癮或經多次之戒而未達到目的者可速來此一試本院担負全責必得其根本戒除之日期癮輕者一星期重者兩星期最年久者不過三星期各界諸君如欲脫離黑籍而享康健之福請速來院接洽苦海無邊回頭是岸茲爲普救同胞起見特委藥費減收半價以三星期爲限患者注意勿失良機也如外埠來此不便者本院尙備有一種內服戒煙靈藥功效與藥針相同無論郵寄携帶均甚便利藥費又特別底廉也

嵩田醫院戒烟科啓
嵩田醫院設奉天小西關大街上頭路南茂林賓館對門院長嵩田
分院設哈爾濱道外正陽八道街口內路東便是
（住院費減價一半每日房飯藥費等均在內一等四元二等三元三等二元）

停戰會議交涉停頓 日側示明經過情形

【上海十二日電通電】重光日使關係停戰會議、略談如下、因華側未致何等通告、故本日本會議亦難召開、此全爲華側之責任、日方有無論何時能應會議之準備、想華側用意、似將以撤退時期問題提出於國聯、俾便得有利解決、惟究竟當被國聯拒絕、只當他力本願之現滅滋味、而後不得已受諸調印、總之、無論善惡、華側幾無負責者、故先將提出於國聯俾便轉嫁責任、

【上海十二日聯合電】關於停戰會議延期、日本公使館、以館員所談之形式、發表左項聲明、

基於三月四日聯盟之決議、以停止戰鬬行爲及日本軍撤退問題爲主題、中日兩國開始交涉、英美法意四國代表者、亦斡旋此項交涉、交涉基礎案三月十九日完全成立、根據其礎案、自三月二十四日至四月十日、合計開正式會議十四回、交涉事項始全部商議完竣、交涉中爲最大難關者、爲關於日本軍向租界延長道路撤退時期問題、關於此點在上項交涉礎案中、明載日本軍駐在中國領土、爲一時的、非永久的等旨、故此事與礎案成立同時已規定、完竣、定期限、否此次派遣軍、爲以保護居留民生命財產爲目的、如地方治安恢復常態、可擬早日撤退、然迄於爲止、因軍隊人數關係、有以租界地附近若干地點、充作宿營之必要、關於上項地點在小委員會、似已達成協定即日本軍由此等地點、向租界內撤退之時期、完全與上海方面治安恢復如何相關連、故今日明示一定時期、有不可能之情勢、中國側謂日本爲遷延撤退軍隊、故迴避明示撤退時期等旨、但我當局對此爲表現最後的妥協點、聲明如地方治安恢復平常狀態、則即時撤兵、且又聲明如事態恢復、得確保居留民之安全由彼時起、六個月以內、實行撤兵、但關於上項聲明案、在四月十日最後會議、中國側更要求明示撤兵時期、日本考慮結果、曾有某種讓步、中國側突變態度、會議由決裂狀態實行延期、同時中國側、關於此問題、提出聯盟、似謀會議之進展、有利於本國、中國側完全暴露無單獨交涉之誠意、及內部之不統一、由此可以察知、由於中國內政上之困難、中國委員任意作無責任之策動、觀此不妨謂中國內政上之混沌狀態、亦有所實現、

調查團入滿 方針未決定

【北平十三日電通電】國聯調查團中止赴滿情勢、現愈呈濃厚、

【又電】國際聯盟調查團、不顧滿洲國之反對、表示偕同顧維鈞赴滿等旨、如顧維鈞身邊之危險不能確保時、或中止入滿、觀測當爲自天津經大連由滿鐵線至長春視察、此外一行更謂雖入滿洲、擬拒絕滿洲國之一切招待、

【北京十二日商通電】國聯調查員一行、頃決定不顧滿洲國之通告、偕同顧維鈞于六日由北平啓程、經榆關入滿、

四公使協議 會議停頓策

【上海十二日商通電】四國公使于十一日夜在英總領事館開會、關於停戰交涉頓對策、有所協議、席上列國側對於華側之不誠意、極度憤慨、決定共同向華側發出最後的警告、因之華側甚呈狼狽、郭泰祺于十二日夕刻秘訪英使、限於仰最後的請訓之期間、懇願猶豫、

美國商務將減預算 各事務所當被鎖閉

【華盛頓十一日電通電】美國商務省所管豫算、有在上院被削減九百萬美元之形勢、若成爲事實則國內事務所三十八處當被閉鎖、本天香港之事務所、當在閉鎖之列、

張發奎軍進向南昌 即將警備南京附近

【上海十二日聯合電】張發奎軍果與第十九路軍合作以抵抗日軍與否、頗惹一般注意、然張軍于三月末入湖南、旋于四月一日在某地與何鍵代表會見似成立某種諒解、于四月六日向江西開始移駐、迄十一日全軍向南昌進發、聞當俟汪精衛由洛陽返回南京後似將使張軍爲南京護衛擔任南京附近之警備、

姬路○團 通過門司

【門司十二日電通電】爲替代朝鮮部隊、向滿洲出動中之姬路○團廣瀨○團長以下將兵本日正午抵門司港、補給煤水後、當向○○出發、此外岡山○團司令部中村少將以下鳥取松江○隊、亦預定十三日午前入港、補給煤水後出發、

仁尾氏逝世

【東京十二日電通電】日貴族院議員仁尾惟茂(同和會)於十一日夜九時半在鎌倉材木座之私邸逝去、

日謀發揮外交機能 設置中樞調查機關

【東京十三日聯合電】日外務省鑑於滿洲上海兩事件之外交經驗、爲補正外務省組織上之缺陷起見、已互三月考究具體案、頃已略得成案、因之所需經費已計上於七年度豫算、業經十二日閣議之承認、即考查教育經費名下所要求之十一萬四千元是也當俟經五月臨時議會協讚後履行官制手續、然右項機關不僅止於調查機關之範圍、實與外交策戰之中樞機關至職員當以特任官級外交官兩人任爲主任、

英使將北上

【上海十三日電通電】英使藍博森頃決定俟視今週會議之進步狀態後、若無再開模樣、則當于十六日乘船返平、郭氏訪問英使目的、似後懇願再行滯留取其居間斡旋之勞、

日陸軍發表 進級更動(續)

參謀本部第二部長
陸軍少將　橋本虎之助
補關東軍參謀長
關東軍司令部附
陸軍少將　土肥原賢二
補步兵第九旅團長
陸軍運輸部長
中將　蒲穆
免本職補第十師團留守司令官
陸軍步兵學校長
中將　原田敬一
免本職補第八師團留守司令官
參謀本部第三部長
少將　沖直道
免本職補陸軍運輸部長
少將　小畑敏四郎
補參謀本部第三部長
中將　大谷一男

張學良等向李敦卿 提示調查參考資料

【北平十二日聯合電】華側向國聯調查員可提出之參考資料、由顧維鈞修正後、以綏靖公署主任張學良之名義、于本日午前十一時由其起草者劉尚清劉哲、手交於李敦卿、又李敦卿以下、除日本側外、各國委員自午後四時在順承王府與張作相榮臻等會見、約互三小時聽取、詳細說明、

【北平十二日電通電】國聯調查團於十一日與舊東北軍憲會見已所聽取意見、又于十二日午後再度會見張學良現極力泣願不已、

洛陽會議對於國防 樹立海軍五年計劃

【南京十二日電通電】洛陽國難會議以日本爲假裝敵國解決建造大海軍案其內容海、爲建造現代式海軍起見由全國募獻金四萬萬元、以現在之海軍部經費充當於購入新式槍械之用、並許聘專門家樹立海軍五年計畫、

聯盟巨頭即齊集 總會將開

【日內瓦十二日聯合電】英國外相塞孟氏及法國首相達爾提氏、現在當地、議長尹曼斯氏、定十四日抵當地、美國務長官斯齊穆遜氏定十五日抵當地、大体代表到齊、聯盟總會繼續委員會、定於十九日開會、

【日內瓦十二日電通電】華代表部本日向國聯事務總長托拉孟特、要求今週中召開十九國委員會、以審議上海交涉之結果、聞該委員會召開時期當在十四日前後、

日陸相向首相進言 深望斡旋內田留任

【東京十二日電通電】荒木日陸相于本日午后三時、往訪犬養首相、關於滿鐵總裁問題、有所進言、略謂際於滿洲國關係諸問題、漸呈具体化且值國聯調查團亦將入滿之秋、如更迭總裁等事、於對內的又於對外的不甚適宜、乞努力斡旋內田總裁之留任云云、首相對之、答以將拂十分考慮等語、想荒木陸相之意、政府及內田伯若均認識國家多難之秋、則留任問題、易得實現、又有如此確固認識、則棄去所有懸件亦非難事、荒木似將以右項信念邁進於留任問題、

【東京十二日電通電】荒木日陸相于十二日午後三時往訪犬養首相、關於滿鐵總裁更迭問題、陳述意見、勸誘留任、參謀本部第三部長奉命于本日離京渡滿、當與關東軍協議總裁留任問題、

補陸軍步兵學校長
中將　安藤紀三郎
補旅順要塞司令官
台灣軍參謀長
少將　小杉武司
補由良要塞司令官
陸軍士官學校幹事
少將　淸水喜重
補台灣軍參謀長
陸軍步兵學校附
少將　末松茂治
補陸軍士官學校幹事
大阪工廠長
少將　三木善太郎
補陸軍兵器本廠長
東京工廠長
少將　小柳津正藏
補大阪工廠長
陸軍造兵廠作業部長
少將　津田藤左エ門
兼任東京工廠長
步兵第三十三旅團長
少將　深澤友彥

安達斯山脈 三火山爆發

【布宜諾斯亞利斯十一日電通電】本本南美阿根廷與智利國境附近之安達斯山脈三火山大爆發、降灰乘風飛達數百英里之布宜諾斯亞利斯及烏路圭共和國首府蒙得維多、國境地方之亞拉克街、降灰厚達十六英寸、

日對顧維鈞入滿 保護其安全

【東京十二日聯合電】滿洲國拒絕聯盟調查團中國參與員顧維鈞入國結果、該問題目下喚起聯盟異狀之注意、外務省對上項問題、保持左項立場、

顧維鈞與張學良有特殊關係、由此觀之、對於滿洲國之立場、得有同情、然聯盟調查委員、係根據日本之提議、日本對於調查員一行、擬與以凡有之便宜、顧維鈞隨同調查員視察滿洲之日本行政區域、日本無何等異議、此外日本現在尚未承認滿洲國、但擔任維持滿洲各地治安、對於顧維鈞來滿時、凡日本實力所能達到者、不辭保護其生命安全、

【東京十二日電通電】滿洲國拒絕顧氏入滿問題傳至國聯、日本竟陷於有被疑惑之狀態、關於日政府之態度、日外務省略談、

滿洲國政府對於爲以逆號或以僞政府之顧維鈞竟爾拒絕入國、蓋非不能表示同情、又顧維鈞對國聯調查團所報告之事項、多爲偏見舊聞、故由此點、滿洲國不滿顧氏、殊屬當然、然至拒絕其入國、殊爲意外、查顧爲調查員之參與員、故爲聯盟之人、從而拒絕顧氏入國問題、全爲日本所不關知、顧若赴滿、日本當盡力所能及保護顧氏云云、

國難會議現已可決 要求即罷免張學良

【南京十三日電通電】十二日洛陽國難會議可決左列各項、

(一)向國民政府要求罷免北平綏靖公署主任張學良、

(二)以張學良麾下軍隊移管於軍事委員會、並向國民政府要求恢復滿洲失地、

鑑於在項決議案國民政府似將立即實行、

【南京十二日電通電】據洛陽接電、十一日國難會議、問責張學良失地之罪、有當可罷免之議、多數代表痛罵張學良不已、惟因蔣介石派居間斡旋竟無所決

補第三師團司令部附
少將　西村廼雄
補鎭海灣要塞司令官
少將　中村馨
補步兵第三十三旅團長
中將　古川三郎
補東京要塞司令官
步兵第十四旅團長
少將　福田袈裟雄
補第七師團司令部附
舞鶴要塞司令官
少將　服部兵二郎
補步兵第十四旅團長
陸軍大學校敎官
少將　中島今朝吾
補舞鶴要塞司令官
野戰重砲第三旅團長
少將　青木政善
補第十一師團司令部附
砲兵監部附
少將　鄕升三
補野戰重砲第三旅團長
陸軍砲工學校砲兵科長
少將　永持源次
補砲兵監部附
陸軍技術本部員
少將　村井勝
補陸軍砲工學校砲兵科長
少將　山室宗武
補陸軍技術本部員
仙台陸軍敎導學校長
少將　木村恒夫
補第二師團司令部附
近衛步兵第一旅團長
少將　大塚堅之助
補第十六師團司令部附
參謀本部第四部長
中將　廣瀨猛
補所澤飛行學校長
陸軍兵器廠本部附
少將　西尾壽造
補參謀本部第四部長
少將　岡村寧次
補兵器本廠附
少將　永田鐵山
補參謀本部第二部長
航空本部技術部長
少將　福井四郎
補航空本部附
少將　伊藤周次郎
補航空本部技術部長
陸軍運輸部附
少將　松田卷平
兼補第一旅團長
步兵第九旅團長
少將　三毛一夫
補第十一師團司令部附
少將　多田禮吉
補化學研究所第一部長
步二十一旅團長
少將　鏡山[illegible]
補第一師團司令部附
補第二十旅團長
少將　森五六
所澤飛行學校長
中將　荒蒔義勝
補航空本部附
陸軍騎兵學校長
少將　市瀨源助
補騎第三旅團長
騎第三旅團長
少將　宇佐美興屋
補陸軍騎兵學校長
少將　佐野光信
補所澤飛行學校敎育部長
陸軍大學校敎官
少將　今井淸
補陸軍大學校幹事
第一師團經理部長
主計監　千葉郁治
補朝鮮軍經理部長

浦東駐軍 問題未決 中國反對註文字於協定

【上海十二日聯合電】本日小委員會終始關於浦東華軍實行討議、華代表雖事實上承認不駐兵於浦東、然對在協定文中、誌其意味一事、表示反對、然日側要求挿入該字句、結局不得何等進捗、竟決定于十五日午前續會再行討議、

郭泰祺密訪藍博森 對未回訓要求諒解

【上海十二日電通電】郭泰祺本日午后五時半、訪藍博森公使、陳述政府回訓尚未發到、何時發到不能預測、要求諒解、六時十分辭去、對人有左項表示、

予之來此、非因有特別應告知之事故、同訓尚未到來、何日到來、則不明瞭、有無內政上問題、不能發表、

【上海十二日聯合電】被傳患病之郭泰祺、突于本日午後三時半往訪英使藍博森於英總領事館、約互四十分、有所秘密協談、時正在英領館開停戰小委員會、故郭由後門出入力避會見記者團、惟竟被記者團發見、略談關於停戰會議實行協議、惟該會議內容現在不能發表、由南京政府之回訓未到、下次會議期日尚未定云云、又對記者探詢病狀、郭氏只有泛笑、閉其車門返去、

日新黨之組織形勢 中野一派宣佈黨綱

【東京十三日聯合電】中野正剛一派自脫離民政黨以來、極力計畫組織新黨、惟最近有一部國民否認政黨政治時代、希望法西斯化之情勢、故決於五月臨時議會未開以前、組織新黨、安達謙藏果參加此新黨與否、雖現尚不明、然若得實現則民政黨內之一部、亦當隨之參加、從而政界之波浪隨爲擴大、中野所揭之新黨綱領如下、

(一)絕對的保證民衆生活

(二)高調領土內之經濟正義、並再吟味世界眼前之國際關係

(三)將以日本本土、滿蒙朝鮮台灣樺太一併合爲一經濟單位、以確立澈底的統制經濟方針、

張派密使乘機否認 滿洲國及反日言詞

【天津十三日聯合電】張學良此次向滿洲派遣多數密使、此項密使、攜帶在北平作成之否認滿洲國及反日的言辭直訴文、擬在奉天吉林新京等處、作爲住民之心聲、直訴於調查團、

日側對滬會及顧案 將來擬促聯盟猛省

【東京十二日電通電】外傳國際聯盟方面、因中國側關於上海停戰會議之逆宣傳、及拒顧維鈞入國問題、對日形示惡化、外務省當局表示關于此事尚無何等公報、但上海會議日本之誠意、爲四國公使所承認者、聯盟此次有動于中國之哀求、或出爲收拾停戰會議、關於此事、向日本作何等提言勸告、則日本惟有指摘中國政府及聯盟之非理、斷然促其猛省、

華無誠意列國或將 中國除外圓桌會議

【上海十二日商電通】重光日使、于十二日歷訪列國公使有所懇談、聞列國側意見、將再一度努力續開最後的交涉、惟華側若仍然固執不誠意態度、則列國除外中國、以開圓桌會議、俾便由外部確保上海之安全、亦爲不得已云云、

聯盟審議南歐財政 法代表讀李氏報告

【日內瓦十二日聯合電】爲審議聯盟財政委員關於歐洲東南諸邦財政狀態之報告、聯盟理事會本日午後、在當地開會、席上法國代表達爾提氏、言及聯盟對中國調查員問題、朗讀李敦卿提出之左項通牒、

意大利代表昨年十二月二十一日、在聯盟理事會、聲明對調查委員提供意大利政府在現地所有之便宜、且舉意大利人、對於調查、應有貢獻等旨、但調查委員、確信在中國駐有代表之其他理事國、亦欲對於完成調查委員之事業、提供便宜、過必要時、向北平公使館或滿洲領事館、發生上項宗旨之訓令、

達爾提氏朗讀後、聲明法國政府對理事會、擬應諾此項要請、

朱家驊接見 教授代表

北平訊云、平市各大學罷課潮發後、教育部長朱家驊今日上午九時許在中海北平大學校長辦公處接見平津院校教職員聯合代表許繩祖、孫景山、蔡增棠、劉世傳、丁乃剛、牟讚、李順卿、韓道之等、朱略謂政府於平津教育甚爲關心、惟國難方殷、極盼諸君體諒時艱、勉爲其難、勿趨極端衆答以政府有時雖頒發經費兩三成、但各項開支決無法算節、實係萬不得已始出此下策、商談結果、朱負責答應以下三點、(一)自本年四月起、政府每月至少可在俄庚款中撥付平津院校經費五成、(二)、四月份之欵、可提前滙來、(三)、敎育經費保管委員會、有設置之可能、在最近的將來、可設法促其實現、談至十一時半、衆代表始興辭而出、聞該代表等將於以上三點、須於日內召開臨時緊急常會、始能決定態度、又學生代表昨訪朱家驊、有所質問、

五省會剿 江西赤匪

南昌軍息、中央令湘、鄂、桂、贛、閩五省出師會剿負隅贛南之朱毛彭黃等股匪、限期三月完全肅淸、現湘之陶廣張英二師、粵之余漢謀軍、閩之張貞劉和鼎師均已到達指定地點桂軍亦派一軍赴湘、悉經湘入贛、並以江西現有前線各軍担任主力、所有四省入贛部隊均歸陳濟棠指揮、以一事權、朱紹良則指揮贛省剿匪部隊、朱日內由京回贛後、即可開始總攻、

陝北鼠疫復起

楡林通訊、陝北去秋發生鼠疫慘禍、本報迭經刊載、已引起社會上之注意、內政部有由陝防疫處之設立、當該處人員於去年十月來陝時、氣候已寒疫菌隱伏、巡視疫區後、即返京覆命、陝西省府委派李旭初醫官來楡設立陝北臨時防疫處、李君不避艱辛、冒險親赴疫區、强行掩埋消毒及注射等事、本年一月綏米兩縣雖有肺疫發生、但不日即告平息、李君初來、本擬創辦一防疫講習班、惟以經費無着、未能實現但民政廳以爲鼠疫已根本撲滅、屢電李君將處撤銷、回省結束、惟陝北去冬缺雪、今春狂風、鼠疫復活、橫山縣小王地村(距縣十五里)發生鼠疫、患者腋下生核、與去年症候相同、死亡四五人、當經該縣防疫會王主任前往檢查確係鼠疫、除隔時消毒並注射鼠疫苗藥外、竭力宣傳防禦、兇陷去年覆轍、此種隱患、實在堪虞云、

日皇后陛下 將慰問傷兵

【東京十二日電通電】皇后陛下、定于十四日午前九時二十分、臨幸第一衛戍病院、慰問因此次中國事變之負傷兵、並賜種種感謝言辭、午后三時歸還宮城、

朝大起風潮 學生驅逐校長

北平訊云、朝陽學院學生自治會對於院長江庸、事務長許藻鎔表示不滿、昨晨召集全體大會、決臨逐出校、爲使社會明、此事眞相起見、今日午後二時、在該院招待新聞界報告經過情形、又該院全體同學大會、出席一千七百餘人、議決各項要案如下、(一)驅逐江庸許藻鎔立刻出校、(二)發表宣言公告社會、(三)在各報紙登載啓事、以後江庸許藻鎔之行爲、本校概不負責、(四)組織校務維持會、(甲)敎務部一人、事務部一人敎員二人、同學三人組織之、(乙)校務維持會在繼任院長未聘之前、負責學校一切事宜、(五)由學生會組織糾察隊、維持學校治安及糾察一切、(六)通知前院長江庸、事務長許藻鎔立刻辦理交代、

小田少將等 由釜山赴奉

【釜山十三日電通電】日參謀本部第三部長小田敏四郎少將、及該部員安達二十三中佐

上海抗日運動復活 學生毆打洋行店員

【上海十三日聯合電】今朝十時半、北四川路富山洋行店員田畑三治、乘自行車通過法租界、被數名中國學生毆打負傷因顧維鈞問題及停戰會議停滯、學生抗日運動之宣傳、又見復活、日本人之被害有相當之多、

世界珍聞及其他……

嘉賓溯江讚美天賦雄國
李敦卿鐵箱竟不翼而飛
調查團在江南之一段紀事

南京消息、國聯調查團一行嘉賓溯行長江、船過蕪湖時、均憑欄觀兩岸鄉村風景、見柳綠花黃、漁嬉農樂、輕帆片片、掠輪而過、不禁脫口而出曰「佳哉！此誠天賦之國也」此種讚美、雖非矯飾、然其未完之語氣觀之、可爲之下一轉語曰『此誠天賦之國也』其如無人善爲治理何！李敦卿爵士雖在船中、工作不輟、各處發來之電、或餽贈之物、均一一披覽、英人辦事認眞可見一斑、調查團及代表處之行李、託中國旅行社運送、外交部曾派專員帮同照料、乃李敦卿爵士之白色鐵箱、忽失所在、獨不翼而飛、故聞此消息者、均爲駭異、但今尚在碹問中、希望其無遺誤也。

非洲五百萬 奴隸的現狀

奴隸制度、從古相沿到現在、並未曾消滅、後串非到加洲和西印度羣島各地方、聽說還有許多號稱文明國的人、在那裏對門做販賣人口的事業、這種把人當作牛馬的行爲、調查起來、以東非洲西非洲爲最興盛、這眞是一件傷心慘目的事！國際聯盟曾組織一個會、特別討論這個問題、可是收效很小、于實際上並無補益、下面的這一篇文字、是日內瓦最近的通信、特譯之於下。

依照確實的調查、我們可以相信非洲至少有六個國家、風行着奇怪的奴隸制度、非洲的人、把人民看作牛馬一樣、運到這裏、運到那裏隨便的做着買賣、在每一年中、一個大點的鎮市、販賣人口的數目、總在幾千以上、若是遇着一個飢荒的年代、那更不消說、奴隸還要成羣結隊了、由賣主領着手裏高舉着紅色的皮鞭、將奴隸趕到一個市場上、大呼廉價出售、好像叫賣行裡面的叫賣東西一樣、說起來眞是可憐到了極點、不僅這樣非、洲的各小部落、有時因爲互相殘殺、誰得勝了、必定由對方搶得很多的俘虜、老的就被殺了、婦女小孩們則看得比較値錢些、就當作販賣品、取來豢養、於是有些人說非洲的人是黑奴、是一種無用的民族、照優勝劣敗的公理看黑奴是應當供給優良種族的驅使的、就依着教義講起來、也並沒有什麼不對、到一九二七年、國際聯盟覺得這制度太慘無人道、就想設法去消滅、並在聯盟裏面的國家、允許四個奴隸制度盛行的國家、加入裏面做會員、還有一國不久也要加入的、到後來又開了一次國際會議、想設法解決這個問題、於是一些倡導解放黑奴制度的人、就一天一天應運而生了、不少的黑奴也借此吐了一口氣。

紅海奴隸市場

在紅海裏某一小島上面、發現一個奴隸市場、凡在這市場的奴隸、都是由非洲內地搶掠來的、先在此地集合好了、然後用船運到阿剌伯、波斯、阿富汗各國、由經紀人接洽、轉賣到當地的人口商、關於這件事、國聯勞工局接到了許多私人的、團體的、政府的報告、內容真是五花八門、無奇不有、意大利政府公文的報告、說從東非洲阿比西里亞國到紅海周圍、有一個資本很大的秘密的奴隸商、在各處營業、盧加爵士是英國管理保護國委員會的一個會員、說在阿比西里亞任何地方、都有買人口的小市場、統計一年的交易、總在一萬人以上、有一次阿比西里亞和里比利亞的政府正式的要求取消這種制度、而那黑種的皇帝、反加駁斥、說這些命法、都是沒有用的、因爲各地方的酋長、勢力很大、他們已經把販賣人口的事、視作取得財富的最大根源、說奴隸是財富、財富是奴隸、二者實二而一者。

再者阿比西里亞教堂的最高的牧師、是摩西斯的護衛者、也說是奉了耶和華上帝的命才生存的、千古也不能磨滅、而且各部落許多的首領、寧願死也不肯拋棄他們的奴隸、我們合計阿比西里亞的人口、約有八九百萬、除去四百萬外、其餘的都是奴隸、奴隸商都有許多匪人、佩着槍彈、在英屬蘇丹、專以施行搶劫婦女爲能事、這樣可以得很大的報酬、最近有三百這些人、深入英國保護國的根雅擄去了許多本地土人、殺死了廿五個英國人、在根雅國、不管那一天、到地看見的是一些人排列成行、婦女幼童牽在手、跟隨主要的隊伍、由一人領着、準備領到市場裡去賣。

科狄居大將、在蘇丹的邊界住了很久、對於奴隸的情形、也很熟悉、他說、在阿比西里亞家庭裡面、沒有一家沒有養着奴隸的、有的家庭、養得很多、國家納稅的時候、就把奴隸當作納稅去納稅、欠別人的款、也可用奴隸抵債、家裡缺少什麼、就把奴隸送到商店裡去、換柴米油鹽、於是奴隸又等於金錢了、誰家的奴隸愈多、走路的人就要說他是富豪、有一些地方酋長、養有奴隸至一萬五千口之多、奴隸是一宗稅餉的大進款、收的越發多、是見他的勢力越發、雖說後來國際上承認了黑人帝國、一九二四、一九二五、一九二六三年內、有不少提倡廢除奴隸制度的人、但政府允許釋放的、只有六百二十四人、而存在的奴隸、仍然有二百萬以上、

里比利亞奴隸

以上是東非洲阿比西里亞國的情形、現在再說一說到西非洲罷、統講起來、非洲的奴隸、以運往阿剌伯的爲最多、在里比利亞國、是黑人的共和國、在自由市象邊兩小國之中、首都叫滿維菲亞、全國的奴隸、都是用招募的方法所招的奴隸、到西班牙屬地菲璐多島法屬加蓬、及英屬各殖民地去出售。（未完）

醇王福晉陵被盜

北平訊、清室皇陵近來被盜者甚多、西直門北之醇親王載灃福晉傳儀生母之陵墓、現已被匪掘盜、聞墳內殉葬珠寶古玩頗多悉數不在、軍[illegible]報官、現正設法緝拿云。

藍博森中國化

英國駐華公使藍博森氏、此次往來於京滬平津各地、奔走和平、運動停戰、不辭艱苦、厥功可嘉、聞近日藍以所圖將遂、月內擬整裝歸平、以便乘北地海棠花時、一遊上林尸西山諸寺、蓋藍有奇嗜、最喜涉覽中國之古建築物及海棠牡丹芍藥丁香諸花、故有屆花時、如故宮三海頤和園、玉泉山、八大處、以及碧雲、臥佛、大覺、金山、戒壇諸寺、必騎驢步行、流連忘返、每對入言、輒謂根不移家來居此耐入尋味之中國舊都也、至其居室中、案上所陳列者、則有圓明園建築模型及燬後所拾殘瓦等、壁間所張者則有故宮風景照片及恭邸麟所給牡丹障子等（屈守仁甫有繪如意館畫手、雖失之匠、然尚工整可觀）其醉心於中國文化與藝術、於焉可見矣。

藍居平既久、每苦於不諳華語、因從使館中文案金某（中國人）就意習之、精彼所習、未及兩稔、竟可與華人對語、了了可辨、每興至出遊、所到之處以東安市場及三海公園時爲多、名伶梅蘭芳之家、亦曾一蒞止、蓋藍對中國戲曲、亦嗜之彌篤故也、惟藍對於出遊時代步之物、每屏館中所備之汽車弗用、而別僱人力車以行、見者疑之、殊不知藍具本人軀體過於修偉、顧汽車之車頂甚低、傴僂而坐、極不舒適、且藍之賦性驕逸、喜取閒逸、如乘人力車以代步、既得昂首而望、且可呼吹無阻、顧盼自如、以其兼之人力車較汽車爲緩、更可流連風景周覽市廛、顧藍仍有一奇癖、洒與喜食中國之燒鴨是也、前門外肉市之全聚德、武官門外米市之便宜坊、每每有其蹤跡、老饕大嚼、快意非常、故藍之華友每宴爾時多擇此兩處、而藍每見有全聚德便宜坊之請柬、雖百忙從不肯辭、故有謂藍之往留已成爲中國化者、今謬其所嗜、其言則不謬也。

江蘇贛榆亦降黑霜

甘陝一帶、月前曾降黑霜爲災、近據徐州電訊、江蘇海州贛榆一帶、於四月十日下午、亦大降黑霜、顆如細雨、粒大如豆、色黑如炭、降數分鐘始止。

國府首任女公使 鄭毓秀將出使法國

滬訊、全國知名之女博士鄭毓秀、因於政變中對日內瓦宣傳甚力、且自行解囊代付電費、昔年巴黎和會、亦以私人資格奔走呼號、因是頗爲黨國推崇、近聞首都方面決擬任鄭爲駐法蘭西公使、俾其大展長才云。

德總統再度當選 得票之多爲世界新紀錄

柏林電云、德總統興登堡、於二次選舉中、已再度當選、計得票數爲百分之五十三、實爲世界選舉大總統票數最多之新紀錄、聞投與興登堡票、總計約爲二千萬有餘、足見德民氣之如何崇拜該氏也、（上圖興登堡）

德國的裸体化（續）

最後請就裸體運動的種類略作介紹、現在德國自體育學校始、至各體育研究所、各女子中學、所採用的方式約有五種、一爲鮑台博士所考出的鮑台式、一爲體育大學教授拉朋女士所考出的拉朋式、一爲世界著名舞蹈家美利維格曼所創作句話說、實在都是達爾克羅慈式舞蹈產生出來的、其中最盛行的又要算鮑台式拉朋式二種、其餘三種、作法較難、非以舞蹈爲職業的人、易學會。

鮑台式創作者的鮑台博士、本係一音樂家、其所創方式動作極爲簡單、容易學習、這在德國也常稱爲鮑台式表情、但鮑台式則對方某種事物、譬用內體的動作表情、譬如喜怒哀樂、或受打擊壓迫、都用全身的運動表示出來、其學習的初步、則有筋肉弛緩運動、和振動運動等。

拉朋式的創作者拉朋係一舞師、且爲音樂家、他爲表揚人類的裸體美起見、乃以繪畫藝術爲根底、創造所謂拉朋舞蹈、但女士自身並不注重體育的價値、她只專心一志求舞蹈藝術的完成、所以眞正的拉朋舞並沒有合體育的意義、自她與體育大學連絡以後、其舞式雖略有改變、接近體育、但實際上終還是純粹的舞蹈、又此二種舞蹈、一台式、與拉朋式、全裸體半裸體都可。

到說這裏、則德國的所謂裸體運動實爲以肉體的藝術美和有節律的運動爲主台而構成的體育方法、並沒有何種不純潔

新俄大飛船試飛成功

蘇訊、新建第一艘大飛船、由莫斯科試飛室列宣格勒、已告成功、該船容量有二千二百立方米、第二艘飛船現正在裝集中。

廣寒宮中之奇物
磚砌梓椅與洛陽名葩
「臥薪嘗膽」「破釜沉舟」對聯

行都消息、洛陽廣寒宮之國難會議、現已籌辦委員、對於宮中會場佈置、費盡苦心、綜該處先作營房內中梓椅、皆用磚石砌成、今爲壯觀起見、皆飾以棉墊布椎漆布等物、因無電燈、特裝汽油燈數百照耀甚亮、因牡丹花爲洛陽名葩、特種數百盆羅列各處、凡各宿舍門外、皆懸「臥薪嘗膽」「破釜沉舟」四字對聯各一付、警惕中實有深意也。

莫斯科河岸建築 蘇維埃式宮殿

莫斯科電云、蘇俄政府首都莫斯科、最近以巨資建築一規模宏壯之蘇維埃式宮殿、並懸賞鉅金徵求世界各國建築家設計、募集之結果、獲一等賞金者三人、其中一人爲美國人、其它二人爲俄人、一等獎金額爲一萬二千元、美人哈米爾敦水獲得首選、除獎金、並外贈彼最高榮譽章、蘇俄政府建築此工程之審查委員會評謂、哈米爾敦氏設計之特長爲『單純性』一語云、該宮殿建於莫斯科河岸、哈米爾敦氏之設計圖形爲「V」字形、兩邊並築兩劇場、全體建築物、均用白色大理石、正面之中心建築物、的高度定爲一百五十英呎、一劇場一大一小、大者收容人數一萬五千人、小者定名『國立小劇場』、收容人數六千人、爲將來世界上最幽美完善之小劇場云。

◇郵差大傷

一婦人很焦燥的向那迎面走的郵差說「你怎麼這麼慢啊從大前天我接到母家的信說是寄款給我到現在你怎麼還沒給送來呢」

◇從前的錢多

官「你檢了錢包兒怎麼不報告警察呢」

民「嘿！那錢包兒裡頭不過有一塊錢從前我檢的那個錢包兒裡頭有三十塊錢我都沒告訴過警察呀」

清血解毒 KP 喜肥力

凡人之生長皆賴乎血液之週流而血液之週流乃所以健康肢體舒展氣管之關要也故血液稍有虧損體質因之衰弱敵染力繼之而減少外毒遂乘虛而入即醫書所謂血勝毒則敗之血敗毒則勝之實斯理也然毒性不一毒質各異論毒之最烈者莫甚於花柳毒也輕則害及終身重則傳遺後嗣設治之不善即有性命之虞凱輯氏兄弟大醫生洞觀斯情實難袖手故採選上等清血解毒藥材經專門化學藥劑師提取精液毫無雜質藥性溫和而不猛效力宏富而不燥爲達和者易於飲服實係清血藥之一大王也凱輯氏兄弟大醫生聖藥喜肥力係清血解毒無上之佳品此藥功能清理血液洗除週身之濕毒及諸種潰瘡使病者添置白血球增加敵染力發達筋肉活潑血液專能滅逐毒質使毒循序而出不遺根基凡服此藥者定能脫離病域而登壽世非虛語也　凱輯氏兄弟大醫生內服清血解毒喜肥力

主治　清血解毒除濕化瘤。皮膚斑點。梅毒痂瘡。骨節疼痛。癰症背瘡喉鼻腫。升頂歸後。梅性疥瘡。滑瘻腳氣。毒性結核。軟硬疳疾。血分不清。虧氣虧血。男婦各種。癆虛及婦女花柳梅毒症。或毒性。不孕或因毒閉經。或梅毒化胎。或子宮作潰。或毒串終身不孕。赤白帶下。月信差前差後或終日淋漓不止。以及脫落毛髮。頑毒痔瘡喉痛音啞。毒染耳聾。或梅毒入骨。一經服用。百毒俱消。血液立清。元氣恢復身體繼之而壯設無病用之預防。或疑似之毒症。及直接傳染。間接傳染。均可服用。故西人每以凱輯氏兄弟大醫生聖藥喜肥力均贊爲清血解毒誠哉斯言也。

中華代理店

北平各大藥房均有出售　天津各大藥房均有出售　通州心順成　營口萬順成　營口義順成　綏中縣東和堂　義縣大增堂　錦縣福全生　唐山安大藥房　秦王島永織昌　山海關公和祥　煙台福興堂　興城德興昌　旅順仙芝堂　旅順大德堂　金州志義藥局　瓦房店天和堂　呼蘭河天和堂　海林站會榮祥

奉天日站恒濟堂　奉天北市場恒濟堂　奉天中西大藥房　奉天和盛泉　奉天裕慶德　奉天大吉祥　奉天萬生堂　奉天同利生　公主嶺三合公　四平街天德堂　開原德祥原　奉天義和堂　營口中西大藥房　營口義興成餘記　營口洪春堂　營口天和堂

千金寨德泰興　梨樹縣天德堂　本溪湖春和盛　安東仁盛東　安東福興東　鳳凰城大德生　蓋平盛春義　大石橋樂合祥　海城德增福　大西崗廣和堂　大連天和藥房　西崗大連華泰藥房　大連華西藥房　烏凡墨盛發祥　橫道　河子天合堂　熊岳新泰興　范家屯德慶和　溝帮子廣生堂

北鎮福陞永　吉林寶升堂　樺甸天益堂　吉林瑞發祥　吉林育生遠　吉林順義堂　吉林天益堂　吉林世德堂　吉林下九台　長春世德堂　長春世一堂　長春天和堂　城裡同德堂　洮南縣德慶仁　長春三馬路　中西藥房　雞冠山德厚興　張家灣德泰增　雙城合長義

雙城縣世昌增　雙城縣世一堂　蘆台大同仁　阿城縣世昌永　江省　泰華西藥商行　一面坡德和鉦　昂昂溪育升瑞　安達站萬春堂　公主嶺德泰祥　滿洲里德茂盛　呼蘭縣錦和彩　呼蘭復合堂　綏化縣和發福　綏化縣聚德西　富克永生藥房　錦　富錦廣和發　佳木斯天德堂　西集廠百工藥店

通河縣同發德　甜草崗新來春　灤縣洪泰成　巴彥縣同發廣　巴彥縣信記書局　海倫天益恒　海倫久逢長　拜泉　拜華昌照相館　泉英美煙公司　望奎新藥房　蘭西中西藥房　豐樂鎮通聚成　大來縣　海拉爾衛生藥房　寗安縣洪順堂　寗安縣永生堂　寗安縣振興堂　寗安縣萬生堂

鐵嶺福合盛　八面城德慶同　遼源德會慶　遼源歐美西號　雙城堡永德堂　大沽義和文記

設無處購買請將款寄至駐華總發行哈爾濱道外泰華西藥商行立即奉上不致有誤價目每瓶洋一元五角每打十一元五

奉天代理店鐘樓南　大成大藥房

痔疾 一般創傷 皮膚疾患 新治療劑

精米海 坐藥 軟膏

HELMITIN

若欲根治痔瘻病 曷不速用「海米精」 不但奏劾準、且敢保斷根

本品乃經多年苦心之研究、用精微獨特之技術、從自古卽以天惠的治痔藥而嘔歌的卵黃中、抽取其特劾的藥精、用此爲主劑、加以近代化學所產生的治痔必備品之各種寶貴劑、製成此獨一無二的治痔特靈藥、不論新病久疾莫不藥到病除、尤其難治之痔瘻、亦無需觀血手術、而去病苦失焉、故用「海米精」一盒、勝住醫院一月、省時、省事、省錢、不受疼、不害怕、任何治痔藥、沒有能及者、誠與醫藥界放一異彩、患痔者之大々的福音也

主治
坐藥　內外痔核、痔出血、肛門破裂、痔瘻、分娩後脫肛會陰裂傷等
軟膏　一般潰瘍、外科創傷、火傷、凍傷、濕疹、頑癬等

全國各地有名大藥房均出售

總發行所　有限公司　藤澤友吉商店化學製藥廠
大連支店　大連市山縣通七番地

總經理處　大連　日本賣藥株式會社大連支店

謀炸東路頻警中 某國頗堪疑惑

陰謀炸壞中東路南部線鐵橋、幸於事前發覺、不至大事、曾誌本報、玆據續訊、該陰謀似係某國所作奸宄、至近頃發見有力証據、

(一)似對下手人所交付之爆炸、成功時之賞金一萬元、其授受炸約書、頃被發見、

(二)查押收之爆導並製造所標紙、均被剝取、惟該爆導與某國陸軍所使用者同一、

(三)裝填爆導之場所、係該者某國豫想對某國斷絕國交時特施某種技術的裝置、於普通時、不選如此重要地點、

(四)逮捕下手人時、拾得俄語地圖、雖均被剪除、然與某國參謀部所發行之軍用地圖無異、

(五)爲引火爆導起見、由裝填爆導地點、敷貝電線、約長二千五百米突、如此巧妙的電氣式爆破、由技術上觀之、到底非賊匪輩之所能企及、

下手人姓帕那寒維基、生於高加索、爲赤系俄人、吉長鐵路警備司令部、對於該人、現繼續嚴重訊問、此外在哈中東路松花江大鐵橋爆炸陰謀、亦均被搞發、又關聯於□□說出於□□方面之問題事態有愈呈擴大之情勢、滿洲國政府只是爲某國當於國聯調查團來滿在邇、擾亂北滿地方、又對該一行加以危害、俾使日滿兩國、陷於危地、極度重視該事態、現正銳意調查眞狀、當俟知照矣、

判明眞相後、斷然出以某種措置、現下似已決意、

安東各縣公安等隊 劃歸第一旅調遣

奉天省公署、現以安東鳳城等縣、胡匪猖獗、爲撤底討伐以資充厚實力起見、特將安東鳳城岫岩莊河各縣之公安隊及警察、鄉團等、均劃歸該地帶剿匪之奉天陸軍第一旅李壽山司令調遣、昨已通令以上各縣一體遵照辦理、除分行外、合亟令仰查照此令、省署于奉令後、當于十三日通令各縣遵照並轉飭所屬警察機關一體遵照云、

各縣檢處改廳

各縣地方檢察處、因奉令紛紛實行改稱爲檢察廳、首席檢察、改委官稱爲檢察廳長、現紛紛向奉天高等檢察廳呈報備案云、

日軍由方正向哈凱旋中 列車顛覆死傷者多

【哈爾濱電話】參門中將麾下日軍兵車、由方正凱旋哈爾濱途中、十二日午後十時五十分許、駛至離哈東方十七公里之地點、被人設計顛覆、致有死者十一人、受傷者九十三人、又從日軍兵車顛覆、死者計如下、

陸軍大尉　淺野義行
中　尉　井上嘉一
曹　長　小山武雄
一等計手　三木△巽
一等電長工　中野木也
一等看護長　飯塚一美
一等鐵工長　樣　勳
上等兵　山本孝相
上等兵　秋葉孝二
上等兵　鈴木兼道
上等兵　小川嘉樹

保護國聯查調團 奉山路局派定隨車路警

國際聯盟調查團、定期東來各節、已誌本報、玆悉奉方當局、除由奉山路局派備優等車輛、組成歡迎專車、前赴山海關準備迎接外、該局方面爲慎重計、特通飭沿綫各站路警、于該團專車通過時、須特別警備、一方更選派優良之幹警二十名、担任隨車保護之責云、

博物館移京不確

城裡皇宮內東三省博物館、將遷移新京、已誌本報、玆據訪者、該館並無還京之事、外間所傳、係屬不確、

民政部訓令 警務紀律

省公署案奉國務院民政部訓字第一號訓令、內開案照警察管轄權限、業經本部明白區劃分行遵照在案、查警察官吏、最重紀律、其身分及服務、亟應明爲規定、以資遵守、嗣後各警察官吏、應按下列各條辦理之、(一)現行警察制度之改換、除有特別情形者外、不得無故變易更換、(二)關於警察官吏之免黜、與國民政府或東北政權暗通消息、及有不正行爲者外、應各令其安心供職、努力任事、(三)警察官吏、應按原有官吏服務規則、及警察須知等、切實遵守、以上各條、應由各省長及特區長官、嚴飭所屬警察機關

調查團抵瀋後 歡迎參觀地點

國際聯盟調查團、豫定旅瀋日程、已誌昨報、玆悉奉天市長閻傳紱、爲籌備歡迎該團一行、參觀本城各處名蹟起見、特經規定參觀地點如下、一、大元帥府、二、四庫全書、三、故宮博物館、四、吉順絲房等四處、均于十三日分飭趕緊準備歡迎云、

省當局整頓各縣警團

省當局以警察之設、純爲保護人民財產、維持治安、特於十二日飭令警政處轉知各縣、警辦事項如下、(甲)各縣警官剿捕不力者撤換、優者提升、(乙)警察自衛團不職者淘汰、(丙)各縣設立警察教練所、培養警察人材、(丁)無論警團、須認眞剿捕、不得有誤良善情事、(戊)整頓各縣警團服裝、(己)責成各警團竭力防剿、不得有疏懈情事、

奉天省指紋法 本月內實行

關於奉天指紋法、現確在積極籌備進行中、本月內即可實現、聞將來該指紋法之施行步驟、辦理身分登記云、

財廳改組計劃 一三兩科歸併民政總務廳 二四兩科改爲稅務監督處

奉天省當局計劃財政廳之將來改組辦法、第一科總務、歸民政廳接收、第三科制用、歸省署總務廳接辦、其第二科稅捐、及第四科印花科、改爲稅務監督處云、

建國宣傳地點

奉天市政公署、擬定再度舉行大規模之建國宣傳、開演戲劇電影等情、已誌報端、玆聞各項雜耍決定在工業區商國民市場內設置、現已在該市場四門、各紮松枝牌樓一座、以資點綴、至戲劇則在永業商場開演云、

縣境匪警頻傳 城南三區復告警

瀋陽縣境、近來屢有大宗匪帮竄擾、已誌本報、玆悉十三日晨七時許、縣警當局據城南三區管境十里河張中隊長報告、頃接三分局熊局員報稱、現該區境界荒山子潘家寨等村突於今晨四時許、竄來匪帮五百餘名、內中騎匪頗多、刻下正與陶仙屯之民團、互相射擊中、三分局長韭靈林聞警後、亦帶同警隊及柳匠屯之民團、前往援助兜剿云、

火柴公賣局發用五聯執據單

火柴公賣總局、現向各縣稅局與各省分局發布五聯執據單令飭照用、并附列說明、查第一聯爲火柴已納公賣稅、免納一切稅之截留存查、第二聯納公賣稅准免納一切稅之備查驗放行單、第三聯納公賣稅、免一切稅呈局查核者、第四聯爲罰金存根、第五聯爲執照存根云、

撤底勦匪決增設 警備司令部 分任奉營洮三處

奉天省公署爲剿捕胡匪計、設立三警備司令部於左列各地、
奉天警備司令　于芷山
營口警備司令　王殿忠
洮南警備司令　張海鵬
現奉○督辦公署、已改爲警備司令部矣、

完成模範警案 選派警官赴日留學

奉天省會警察局魯局長、爲完成奉天模範警察計、決定派警官若干名、送往日本留學專學警察事項、定于今日在令警察局舉行考試云、

縣鄉團尚擬擴編

瀋陽縣長謝桐森、以本縣鄉團、已經化散爲整、重編爲四隊、分八小隊、步兵一百、共三百、共爲一千名、額數恐不敷剿捕防護之需、擬再擴編五百名、俾准治安、行交縣務會議通過、即可着手擴編云、

令查便衣隊

省公署頃接中央電開、略謂近來出關商民、多有衣履整齊、行動可疑、恐係張學良所派便衣隊、冒充商民、流行東來、圖謀不軌、省公署奉此轉飭、對於關內東來之商民、務須特別注意、以防患未然云、

警局籌設宣傳部

奉天警政當局、爲使奉天警政日新、乃決定改爲模範警察局、以省會爲單位、並於總局內籌設宣傳總部、各分局設分部、酌派宣傳主任及宣傳員數名、宣傳月標、爲警察保護人民之責任、與警察應盡天職、與人民認識新國家意義、俟呈准奉天省公署、即可實行云、

省署令各縣組設救濟院

奉天省公署、現爲救濟各縣老幼殘疾起見、特於昨通令各縣、速組設救濟院、凡無業殘廢及乞丐貧民、一律收容救濟、限最近期內組成呈報云、

財廳節省經費 取銷印刷處

奉天財政廳長趙鵬第、於日前召集秘書科長等、在廳內大會議、爲暫時節省經費辦法、擬將廳內印刷處取銷、所有印刷廳內票據等類、均歸東北印刷局承印云、

星期二日在大西邊門外攝影

瀋水小新聞

一打斃人命一

小西關大街上頭長發園胡同住戶馮子安、因與同院周某、口角動武、竟用木棒將周某頭部擊傷、倒地而後、當即斃命、幸經警察將兇手逮捕、綁送分所、備文送交四分局究辦云、

一小舖被竊一

大北關兒久胡同李家小舖、十二日晚九時、忽進入小偸一名、驚聞長嘶、始知屋內有賊、追下坑拿賊、已無蹤影、查點屋內各物、計竊去洋麵一袋、烟捲兩大包、衣服兩件、併其他等物云、

一車撞車一

昨十二日午後二時許、有一王某、騎車行至大西關官銀號倉庫後身、適由西又來一騎車者、双方因躲避不及、致互撞一起、王某前車圈撞彎、西來騎車者之車、亦被撞壞、後經路人排解、双方各自修理云、

一虐待子女一

大西關下頭、住有孫某者、因前妻故去、遺有十二歲之幼子、及九歲之幼女、後娶孫姓女爲繼室、該婦心如蛇蠍、百般虐待、昨十二日、該婦又無端毆打、鼻口流血、同院某甲氣憤不平、遂赴警所控告、將該婦傳所訊辦云、

一發現男屍一

十一日[illegible]植物園南窰地樹上、忽發現自縊男屍一、年約四十許、衣服整齊、究竟因何自縊、尚未[illegible]、而亦無人認屍云、

一販烟被捕一

大東關王硝房後胡同、住有[illegible]者、前曾在外縣充差、因同省賦閑已久、生活艱難、乃以販賣烟土爲生活、昨十二日、又販烟土五十餘兩往[illegible]轉賣、被警察偵知、當即捕獲、帶局罰辦云、

一欺騙巧妙一

大西邊門外[illegible]門牌十七號院內、住有姚某者、由東鄉入、年四十餘歲、每日下鄉換蛋、藉資生活、詎知十二日下午二時餘、由鄉間換來雞蛋百餘枚、被巧妙之騙賊一人(姓名未詳)所見、佯購買自稱、價錢商妥、僞爲探兜取錢、只將雞蛋携走、至數小時之久、未見回歸、當將白麵袋解開、確係石灰、查找無着、自認倒霉而已、

一貪小失大一

小西關翠花胡同、住有由東鄉人曹佐臣者、於十二日偕同鄉人二名、往[illegible]園內閒遊、被人引誘、誤入東頭搖會賭場、竟被設局人由腰搶去大洋票九元、設局在四時四散、曹某無法找尋、被詐二人、曹被已均無踪、[illegible]偵眞、憤然[illegible]、及[illegible]賊[illegible]法辦理云、

農業銀行問題 與其合組中銀 無寧各改農銀

官銀號

七日貫報記載中央政府現爲發展農民經濟起見、擬在各省設立農業銀行、專辦農民貸款事宜云、閱讀之下、甚覺當局注意善政之深切、表示滿腔敬意、竊思現下農民生活、極爲窮困、今始設立農銀、然後施與救恤、未始無過於遲緩之憾也、緣農戶際此播種之期在邇、無種可種、其窮狀誠不可以名狀、然頃聞新政府目下決創立中央銀行、已着手進行、併合向來之省立官銀號手續、據余所見、中央銀行之設立、不如設立農業銀行之尤爲急務、蓋設立中央銀行之目的、在於統一幣制、幣制之統一、在於發行幣之統制、向來紙幣濫發、現已停止、經此一番大變局、如紙幣毛荒等、幾無所聞、由是觀之、謂紙幣統制、若若舉其績、所最可憂慮者、乃農民資金之缺乏是也、觀近來各縣、或用自治或用農會名義、發行多私帖、查私帖在我國、於過去業經飽嘗苦經驗、亟謀其根絕消滅、會爲不需的努力、與多年之月日、早在一般人洞鑒之中、當此國幣達於極點之秋、與其合併於資產狀態及其所屬省之情勢互異之官銀號、無寧以各省官銀號改組爲農業銀行之爲得計、未知爲政者如何考慮、若如此進行改組、則即日直可以從事於救濟農民金融、且又能兼事擔理各省官銀號、至統制兌換券一事、既已有奉天四行號以應付於統一幣制之急需、至中央銀行、則須新創立以期其完璧、或暫延緩其創設、俟新政府財政得安定、始行創立、亦無不可、不知三省官銀號總裁諸公、以爲何如、(錘萃候投)

建國伊始、凡百待舉、而[illegible]關重要、莫[illegible]滿洲國經濟之富源、實爲農業中之力凋弊、農民幾乎無法耕種、方今地方不安、民救濟農村、尤爲當前之急務、計劃設立農業銀[illegible]得其機宜、惟爲之進行、須先有精細詳確之研究、社對於此種來件、甚表歡迎、熱心建國志士[illegible]兌、本報樂爲揭載焉、

揮霍無度債台高築 異想天開綁兒票

城西三十里前平台村農戶高一室、無賴子也、揮霍無度、負債台高築、雖有田地百餘畝、但父兄俱在、不得自由變賣、高某乃異想天開、與鄉村諸無賴[illegible]、高某亦佯作痛哭、經人說合、用現洋五千元將兒贖回、有知此事者、洩露於衆、纔而飛飛颺颺、傳於父兄之耳、高父大怒、議將逆子送官懲辦、高某潛逃已無下落云、

討會掏灰 一隻大手抓住頭髮 狂呼怪叫時嚇當死

城北營盤村、押會之風、遠近咸知、本報已數有記載、昨據該村來人云、該村有一姓張少婦、押會輸洋數元、日夜憂思、有人告以掏灰之法、可以得勝、該婦乃於夜間一時許、乘家人熟睡之際、赤身裸體、躡於灶坑外、須掏一百二十回、即得會之門、[illegible]之際、突由灶坑內、伸出大手一隻、其毛如刺、其大似箕、即將頭髮抓住、該婦狂呼怪叫、時家人由夢中驚醒、執燈前往看視、該婦赤身仰臥地上、膚色如藍、死去多時、雖事屬迷信、然言之嘖嘖、姑誌所聞焉耳、

市署將委各區長

奉天市政公署、頃以警察方面業經劃由省署直轄、對於辦理市政各項公務、周拆頗多、現爲便利公務計、仍擬援照前例、由該署委任警察分局長爲區長、現正起草、呈請省署、一俟核准、即當施行云、

天氣豫報

四月十三日　北西風　晴一時曇

十二日之溫度
平均　一六度〇
最高　一三度一
最低　零下〇度七

大刀會匪首 姜振東落網

久在安奉線一帶擾亂治安之大刀會匪首姜振東、帶領會匪數百名、逃往鳳城縣界石頭城東地方、省經軍警出動剿捕擊散、當將匪首姜振東捕獲、獲得鐵頭、刺槍五十根、大槍九十杆、他項物品甚多、次又將該帮二匪首黃品三追獲、解往鳳城縣訊究中云、

鴨江鐵橋 例啓閉

【安東】本埠鴨綠江橋之啓閉、每日一次、自去歷封凍以來、迄今四月有餘、玆聞當局以江冰已解凍多日、天氣日漸溫暖、乃預定本月十五日起、照例每日啓閉一次、以便利船帆交通云、

省會警察局 定期點名

省會警察局長齊恩銘、爲考核警察計、特定於本月二十五日、派員往各分局所警隊點名、其點名辦法、已指定鄭督察長點第一二三四五六分局、行政科長、點第七八九十十一分局、司法科長、點警察隊偵緝隊消防隊云、

採木公司預籌進

【安東】本市七道溝公司中日理事、現爲發展該公司進行事項、已經規定方針、決計開發林業、一俟與中日當局磋商允洽、即可實施、大概如下、(一)採木事業、以本公司所領區域之林區、實行急進採伐、(二)請求當局低減稅金及運費(三)實行培置種樹(四)極力籌劃林區內匪患、(五)各地擴設分銷所及製材所、(六)掃除實際上一切障碍(七)籌增基本額數云、

打手巾把若愛小利

【安東】本市新明舞台、昨十日晚八時開演、觀者頗多、正熱鬧之際、東樓上有市內某商女婦帶領童子手携紅絲巾子包一個、內洋襪子等物該婦失、將包墜於樓下、經觀者拾起放在案上、以備失者查覓、時有該園打手巾把之張某、上前奪去、收入腰中、失物婦左右尋找、並未查見、打手巾把者愛如此小利、豈不與該園名有礙碍乎、

八顆樹發現土匪

【安東】埠西四區自衛團趙隊副、昨帶兵士二十餘名出勦、行抵八顆樹地方、遇胡匪三十餘名、遂排成陣式、開槍相攻擊、經趙隊副兵士之痛擊、匪勢不支、紛紛往長泡子一帶潰散、是役雙方均有負傷者云、

教處飭免中學學費

教育事務籌備處長韋煥章、以各縣中學、現已前後開學、省城中學、亦在準備中、關于學費問題、向省公署請准免收、該處即令各中學校遵照辦理云、

徐坤舉舉發私宰

【安東】本市柴市街猪肉舖商陳錫榮、上年自己設立榮盛德號、至今年正月間加入東股馬錫泰、將字號改爲東合盛、將原有櫃夥、全行辭出、內有徐坤舉者、因與陳某索薪、致有嫌隙、上月開私到該號、將支使賬窃出一本、親自送到財務處、舉發陳某私墊猪若干口、情願作證、究竟如何、訪明再誌、

李局員自請長假

【安東】本埠西大東溝公安第四分局局員李振聲、充差多年、去歲轉任大東溝、行將經年、頗能盡職、前次東溝事變後、倉惶脫險、已萌去志、刻具呈市警署、自請長假、能否邀准、尚難逆料、

警署令各分所 調查私槍

【安東】本市商號住戶、存儲私槍子彈、於去歲事變後、曾經官府一時收藏、旋復發還、玆聞警察署爲注重此項槍械起見、特通知各分所、認眞調查、列表具報、計調查項目、一商號名稱、一住戶姓名、及所住地址門牌號數、槍械號數、子彈數目云、

遷移應領遷移証

省會警察局長齊恩銘、現爲清查戶口、愼重維護治安起見、特於十二日通飭所屬各分局、轉飭各分所、嗣後居民住址遷移時、務須向該管分所領取遷移証、該管分所應即查明核發、以免匪人混淆云、

奉山小票車 豫定五月一日

奉山鐵路局、今爲減輕貧民生活計、特定五月一日、加開小票車一列、採名票價、按普通買價一半核收、以示體恤、但貧苦者有效云、

興城溫泉 十五日開放

奉山鐵路管理局、現以該局經營之興城溫泉、又届開放之期、于昨日佈告、定於四月十五日實行開放、各層樓房、定價出租、隨便沐浴、不另收費云、

渾河廢船 籌修洋灰橋

瀋陽縣謝縣長、以本縣郭南渾河橫流、爲縣民進城之要道、因要處均無橋梁、致告用船擺渡行人、殊屬不便、玆擬廢去船渡、籌修洋灰鐵筋橋數座、頃將此案交由技士計畫中、

警備劉司令與日軍司令 佈告安民勿自擾

【農安】警備司令劉玉崑、幸賴客軍幫同擊退、昨日軍清水黑石二司令、爲表明眞相、爲安定人心以免自擾計、特出佈告二則、姑誌如左、

(一)禁止謠言蠱惑　本邑軍警團齊心努力、已將圍城李海靑軍擊退、奈謠言繁興、有云李軍畏威遠遁、不復再來、有云回取戰鬬器械、不日必來、並云與某匪聯絡一氣、俟人多力足、再來攻城、種種謠傳、警備司令部恐無識愚民、爲其所惑、佈散流言、淆亂人心、藉資擾害、是以特出佈告、嚴行禁止、並派多人暗地偵查、如敢造言生事者、立即重懲、決不姑寬云、

(二)四民各安生理　本邑警備司令劉玉崑、爲保境安民、以便耕種起見、以李軍雖退、因勦根未盡滅、惟恐再萌芽、故偕到、雖由飛機六架、鐵甲車若干、並有客軍援助、[illegible]日出發、[illegible]進剿、一鼓剿除、[illegible]、仰商民人各安生理、勿得輕聽彼等無稽之謠傳、庸人自擾云、又農安自被李軍圍攻以來、本軍於此、確爲保僑、因見勢猖獗、農安危如累卵、誼關友邦、不忍坐視、是以協助剿除、況本對於友邦商民、公平買賣、宿營給値、決無擾害之處、仰爾商民各守各業、勿得妄生疑猜、如有沮碍軍行、各處應得之咎、決不姑寬云云、

批示

◎省公署（十二日）

▲夏雨時等　呈爲保釋隊長張金聲倘請匪患以利春耕由　批　查該隊長縱匪殃民飭縣查有實據案關重要保釋一節應毋庸議

▲廟師範　呈請前往柳河捐局長曹毓秀吞捜公款由　批是否屬實仰財政廳查明核辦具報

▲馬車業公會　呈爲車戶楊豐麟新置車輛由　批既據證明確係新置車輛仰飭來局納捐營業可也

◎省會警察局（十二日）

▲馬車職業公會　呈爲証明車戶李永壽新置車輛由　批既據証明確係新置車輛仰飭來局納捐營業可也

教育界

鄉土化教育
教育局現正搜羅材料忙

【海城】縣教育局長，頃奉省教育廳備處通令，以一般小學生，皆不知當地鄉土之情形及沿革，特擬編制鄉土史地，以為小學之史地補充課本，而資詳為參考，該局奉令後，現正搜集鄉土史地材料，及沿革情況，以便編制補充課本，分發誦讀，以收禆益云。

新民興權二校 改縣立

【昌圖】本邑縣內之新民興權二校，近奉教育處令，均改稱縣立，如新民校改為縣立第二十四校，校長委吳仰之，興權，校改為縣立第二十三校，校長仍委黃廷襄辦理，現該二校均正式開學矣，入學兒童，頗形踴躍云。

產科講習所遷移

【松山】女子產科講習所原設於縣城里西街，現於月之八日，遷移北街路東，查該講習所，附設產婦施醫院，茲將施醫概況，探誌於下，聘有助產女醫數名，專任接生職務，非遇難產不用藥，不用手術，以保產婦安全，嬰兒康健，接者先期掛號，暫免收費，不分晝夜，寒暑風雨，隨接隨到，決不延誤，藉保婦嬰生命云。

師中定期開學

【開原】本邑師中學校，開辦已達廿年，其成績，頗稱完善，詎於去秋事變，該校停頓，後經乏缺經費，因之未能開學，茲有公民宋君斗華念該校一般莘莘學子，中途輟學，情深可惜，遂發起興學之熱心，擬將師中改為私立，所有該校一切開銷，統歸各生出納，具呈縣署業蒙照准，該校校長以霍雲閣充之，定于本月十五日開學，已於九日佈告云。

私立醫校招生

【西安】本縣私立醫學校校董徐濟民，以中國醫藥發明最早，但是進化甚遲，延至晚近業中醫者，藥，不知，寒，熱，溫，平，脈，不懂，浮，沉，遲，數，如果懸壺診病，不啻庸醫殺人者幾稀，欲除斯弊，特立醫學一處，辦理數年頗有成績，近來又復招生，以便有志者入學受課云。

去歲農產分區統計

【海城】縣農會調查海城，縣土地面積(單位，畝)及去歲農產各種糧石，單位石分區統計如下，

	面積(畝)	農產(石)
第一區	二一一、〇〇〇畝	四四、五三二石
第二區	九四、〇〇〇	三八、三三〇
第三區	一〇三、八二〇	三八、三五〇
第四區	三〇六、四七〇	一三三、五九〇
第五區	一八五、〇〇〇	七四、〇〇〇
第六區	六五、〇〇〇	三八、一五〇
第七區	一五〇、〇〇〇	五三、五〇〇
第八區	一四〇、〇〇〇	六八、〇〇〇
第九區	一四五、〇〇〇	五八、〇〇〇
第十區	一〇一、七一〇	四〇、六四〇
統計	一四四四、六七二	五十六萬餘

膽大翁怒拾板斧 擊份一匪

【海城】縣境八區騰鰲堡鎮北門外住戶陳某，向以開荒園為生，數年來微有積蓄，行年已逾花甲，依然碌碌，日日操作不料突於（十一）晨四時許，忽然闖進土匪三人，各執手槍大肆威嚇，旋復搜索財物，翻箱倒篋，該翁目睹之下，憤火中燒，不可復耐，適其足下有板斧一把，乃乘其不備，順將此物拾起，以暴怒之餘，無何顧慮，一躍而前，至一匪之身後，向其頭部連砍數斧，器銳猛，竟傷該匪要處，血流栽倒，及餘二匪所見，乃開槍擊翁，翁亦負傷倒，二匪恐事洩，忙共背負倒之匪遠退，至陳翁因傷輕微，登時復蘇，尚無性命之憂，現在治傷中云。

此匪真胆大！

【海城】頃據途界來人云，於月之十日上午八時許，邑內北門，竟有大胆匪人二名，隱携小槍，坦然入城，幸由北門分所之警，嚴重搜驗，始發覺帶有八音手槍，當即逮捕，三該匪猶蠻橫混賴，後經縣署刑審，始供擬入城濟謀不軌等情，遂即送往監獄收押矣。

庸人自擾 突傳匪耗

【海城】縣北劉二堡鎮，十一日上午九時，突傳匪首三勝率黨羽千餘，已由河西進據鎮西當家窩棚，定於日內，進襲劉二堡，是以該鎮寺門緊閉，一止出入，至下午三時，又傳實無其事，各寺門始仍照常通行，噫！可謂庸人自擾矣。

滕鰲堡鎮商會長多日未得人

【海城】縣八區滕鰲堡鎮商務會，前會長鄒憤五氏，今春因有高就，已於月前辭職，經開會數次，討論選舉新會長，至今月餘，迄無結果，目前一切會務，暫由該會門李俊鑾代理，惟長此以往，日後事務日繁，正席久懸，殊非善策，望各商會員急謀推選正會長，以會務具負責有人可也。

警界曙光 教練所行將恢復 教官內定凌光烈

【海城】本縣縣長孫文斂氏，自事變後，良莠不齊，應加訓練，以求警政進步，擬仍採以前辦法，飭令警務局，附設警察官吏教練所，分期考取訓練，至教官一席，當聘現任警察吏教官凌光烈氏擔任，聞不久即可佈告招生矣。

為恢復停業工場 實局籌欵貸資本 減輕利率振興工業

【海城】縣實業局長王景霖氏，以目下之工場，停業甚多，究用何法，可使復業，特見求邑內實業家之意見，茲據某氏之意見書，略謂工場休業原因缺乏資本，如能減輕利率，貸給相當資本，或能復業，實局據此，正設法籌措底欵中，

救耕聲中 各區災況

【海城】縣農務會長李程九前向南二氏，前奉縣境十大區遣報匪區被災現況，茲已遣報來縣，探錄於下，

第一區 略被匪害，無大損失，
第二區 只有瓦子溝一村因缺食糧辜耙吃大家，
第三區 只有八里河子等分局微受匪掠，
第四區 只有六個村公所被匪踐躪，缺乏民食，無力春耕，
第五區 全區被匪踐躪，搶掠一空，缺乏民食，無力春耕，逃出避匪之民，尚有未能還鄉者，
第六區 全區數十村，無一幸免匪災，
第七區 缺乏民食，無力春耕，
第八區 全區多半受匪災缺乏民食無力春耕，
第九區 全區被匪踐躪特重，耿莊子，山水莊等處，燒燬民房數百間，其他各村，被搶一空，缺乏民食，無力春耕，逃外避匪之民多有未敢還鄉者，
第十區 只有五個村公所被匪踐躪，損失較輕，

王旅勦匪大勝利
所向披靡如掃枯葉 斬獲無數救票尤多

【海城】王殿忠旅去遂陽一帶剿匪，已載本報，茲以遂境三區炭坑界，匪勢披猖，該旅官兵，星夜跋涉，進抵攻剿與匪首(草上飛)(平日好)(望山)等十一帮，凡千餘衆，盤踞棉花堡，經王旅長率部包圍大勢攻剿，匪衆潰散，此役擊斃匪四十餘名，擒活匪廿餘名，後追至佟家堡子，又擊斃廿餘匪，馬十四，擒活匪卅餘，並救下人票四十五名，匪等見勢不佳，直向本溪界逃竄，虎踞形勢險要山路崎嶇之王公嶺，諸山環抱，官軍不明路徑，而王旅長乃不畏艱難危險，命楊營長為總指揮，猛攻山寨，直搗匪窩，活捉匪卅餘，得馬十二匹救人票八十五名，擊斃匪首明東邊大漢字二名，王旅現仍追勦云。

縣長召開救濟會議 討論施欵流通券

【海城】縣長孫文斂氏，於日昨（十二）午後六時，召集各機關首領，各區農幹長，假農務會開救濟大會，討論兩項，均由孫縣長提案，

一、執政施欵，本縣所得之金一千二百元，易成現洋後，由區每區可得現洋百七十元，由區農幹事負責調查，按各村赤貧村民，分發配濟，每人約得大洋試角上下，

乙、關於本縣財政，困窘已極，故擬暫行流通券若干萬元，至其用途，又分四種，
一、補發警學欠薪，
二、薄利貸與商民，維持商號，
三、無利貸與農民，接濟春耕，
四、此券通行市面，兼納稅捐課賦，詳細辦法，另行討論云。

大赦後宵小充斥

【營口】自本埠監獄，於月之九日及十日，實行大赦後，兩次共赦免人犯一百二十八名，恰如為脫樊籠，飛騰空際，其樂奚如，乃一般嗎啡鬼及窃犯，猶未能改過自新，依然拾起舊行道，故日來埠內營烟館業者，又增幾許顧主，窃案頻仍，望負公安責者，亟宜注意及之。

冒充商標 身繫縲絏

【營口】本埠！本康里東街同立織襪等四工廠，假冒上海中華第一針，雙鶴牌洋襪，行銷埠內，獲利甚豐，前被中華第一針總廠查覺，乃派劉恩普來營，呈控法院，除將偽牌洋襪五百打沒收外，並處以九個月之徒刑云。

軍警檢查處 嚴查旅客

【營口】本埠軍警聯合檢查處李玉聲處長，近鑒河北奉山鐵路，營溝支綫，業已直接通至檢關，深恐不良份子，潛入埠內，乘隙蠢動，為維持地方公

烟土獲兩萬兩

【松山】錦縣西門外義盈長雜貨舖財東郭恩榮，久走錦縣至哈達間之馱戶，并私運烟土詐料月之一日，郭某又復運來大宗烟土兩萬餘兩，因事機不密，被日軍憲兵偵悉，當將烟土人犯，帶隊懲辦云，又車站德和合棧，久住煙土客人，係煙土堆集處，忽于月之七日，被車站憲兵隊偵知底蘊，當即前往該棧，計起獲煙土三馬車云。

李班長被匪擊斃

【松山】月之十日晚七時，錦縣南關通衢大道，發現便衣匪人五六名，由北南行，突與自衛團第一分團南關分所巡緝者相遇，匪即開槍，向團勇施放，班長李鳳山陣亡，班長馬振中左膝蓋受傷，團丁劉春左胳膊受傷，警察第一分隊班長徐春世右小腿受傷，匪人逃逸，據受傷者述及匪人所持之槍，均

釋放獄犯百餘名

【長春】吉林高等法院根據大赦令，將理各獄囚人，現略竣事，先由首都之吉林第二監獄起，自十一日開始釋放，放三十名，十二日放一百餘名云。

日商安藤洋行被搶

【長春】本埠城內南大街合發胡同門牌七號，日商安藤洋行於日昨午前九時許，突去匪人三名，均持手槍，由二匪把門一匪進屋，以手槍威嚇櫃夥，伏臥地下，不准聲張，當由賬櫃內搶去官帖一萬吊，呼嘯而去，事後經櫃夥報告附近派出所，請為緝捕，但匪已遠颺無蹤矣。

三黃雞卵實罕聞

【依蘭】本邑西東會廟前住戶馬吉祥，家有一黑牝雞，上月廿四日，產卵一枚，大如鵝卵，剖而視之，內有卵黃三枚，若雙黃者固常有之，若三黃實所未聞，特誌以供生理學家一研究云。

楊司令凱旋

【張家灣】駐本站鐵道守備隊楊司令，前以農安縣緊急，率騎兵三營，前往迎擊，攻戰數日，大獲勝利，於是昨（八日）帶隊凱旋，各界人士前往歡迎，並於九日乘車赴長，晉謁總司令云。

大隊部移駐南街

【岫岩】自去秋政變，我縣城防計畫，特將大隊部移併公安局院內，茲境內太平如昔雞犬不驚，又兼局院房舍不敷分配，仍將該部遷出已於八日租移南街原福升和舊址，房間極為寬闊云。

也是一種成功了

【依蘭】本邑北夾信子街，田煎餅舖，係由東籍，來依已數年，家徒四壁，生計維艱，僅以賣煎餅度日，詎料顧客日多，營業愈見擴充，不過四五年，竟積錢五千餘元，俟開江後，即欲起程回山東原籍云。

師範改名公學校

【旅順】新市街，師範學堂經官署創辦，十有餘載，教育發達，現奉關東廳學務課命令改為旅順高等公學校，內部附設公學堂，以便教授云。

華商會長拜訪署長

【旅順】市內池月町，華商公議會，新任副長劉慧生，於月之十一日午前十時許，同前會長潘修海，赴民政署拜訪，米內山署長，及地方係藤田主任等，係為聯絡中日官商感情云。

賭徒末路悲◈
輸錢又觸仙怒死井底

【新民】本縣東二區界陳家台村設有花會賭局一所，該地押會之風甚盛，村民見面，皆議論押會，有鄰村昂邦牛录村民賈玉珠之代子劉景林，因押會輸錢，無法可使，遂妙想天開，至本村山神廟，虔心禱告討會，可巧會戲龍江翻出，劉即寫七角現洋龍江，是日果由此會，贏洋二十一元，拆封時見龍字少寫一橫，會局取巧，不認給錢，並說龍字寫差，該劉氣極成瘋，夜間糊說八道，第二日復至該廟討會，見一白鬚老者，怒聲大喝，何處賭徒，擾亂仙境，五日內追要你命，劉某害怕回頭就跑，向伊生母賈王氏說媽呀，不好了，吾因討會觸動仙怒，五日內追要我命，求母救護等語，至第四日夜，劉由夢中驚醒，手提衣褲，往外就跑，聲喊救命，將衣褲放在井沿，光身投入井中，彼時驚動街鄰並伊繼父賈王珠大家前來撈救用纜繩拴住胳膊下井撈救，業將屍抬出，因上邊撈力過猛，屍身脫落，二次登梯下井，未撈，屍身入井底，反三次撈出，劉早已氣絕身死，其母賈王氏來縣告發月之六日經司法公署即傳檢驗吏往驗云

搗破賭窟 獲大批賭犯

【梨樹】事變以來，一般宵小，乘官廳不暇顧及之時，莫不交相聚集，巧設迷人之陣，以欺鄉愚，賭風日熾，日昨本邑二十六中隊長藍永全，帶同警士在外巡邏，行至邑屬條子河地方，抓獲會局，共捕犯人十八名送局懲辦，料今後一般好賭者，當有戒而斂跡矣。

分局長關心防務

【梨樹】本邑第一分局長楊蘊賢，人極精明，作事老練，自轉調以來，對於所屬立加整頓，又於月之十一日，召集城內所屬自衛團長及各門分所長到區，討論城內防務，並將飭各分所長，嚴禁烟賭嗎啡，加派各段巡邏警務，以免對務疏懈，討論多時始散，由此觀之，該分局長任事有方，可概見矣。

程旅長就任司令

【黑龍江】騎兵第八旅長程志遠，新奉當局命令，委程氏為黑省城警備司令，已於月之七日，早十二時，在軍署大禮堂，舉行就職典禮，是日中外人士，衣冠楚楚，參予典禮，極一時之盛云。

冰化水 江漲

【通化】自江冰解凍後，天氣融和，各山積雪漸消，江水因之日漲，艚帮裝備，絡繹於途，現在靠江下流之江艚，約有四百餘隻，而豆餅斗，不免存容艚下放者，下游老把頭墳一事，尚有堅冰未解處，是以期進不果行耳，據老人言雨不黏江，冰不淨。

自來水整理水質
管理處頃通告各機關

【吉林】吉垣自來水管理處為重衛生起見，將水質加以藥料力求澄清，特分函各機關，以現因春暖，江融水質渾濁，對於每日抽送之水量，均預先蕩存沉澱池，令其澄清，數小時復加各種藥品，更經過速濾機器濾淨後，方抽送北山蓄水池，供給全市飲用，該項水質非特觀瞻上澄清潔淨，即使用上亦適合衛生，乃近有本市之挑水夫及水車，希圖無本費水，藉謀漁利，在冬季穿鑿冰孔，捐取江水，冒充自來水，彼時江清，尚有魚目混珠，迨天暖江融，仍捐取冰上之淺流水，或大江內之污濁水，偽充自來水售於各戶，飲戶不察，遂致涇渭不分，長此以往，非特有妨敝處之名譽，抑且有害衛生，現在徹底，本止謗莫如自修之宗旨，對於水質，竭力化驗，及清治，務期江渾水滌之濁穢，除各專管用戶，每日飲用，自能證明，是否渾濁外，其寄用各戶，如水夫或水車，假以江邊或旱井之污水，冒充自來水售賣，請即拒絕，以免賤混而重衛生云云。

紅卍會舉辦無利貸欵

【大連】世界紅卍字會大連分會，近年來對於慈善事業，辦理頗著成效，救濟貧苦，不遺餘力，院設育嬰堂，且收養無力求學之孤兒，又設安慈校，且收容，成績昭然，近又擬舉辦無利貸欵，以維持小本商販，凡本市之小商販，資本缺乏，無力營生者，可覓安保，往紅卍字會接洽，可以無利貸與資本洋十數元，按月歸本，如此調劑，一般小商販可以自謀生計，於地方治安上亦受莫大稗益，詢為民之福音云。

交通訓練 頒旗宣傳

【大連】都市繁榮，商旅雲集，街衢之交通至易發生事故，動演人命慘劇，本市各警署，有鑑及此，爰訂每月十日，為交通訓練日，於各車上編插交通訓練小旗一面，以為喚起行人車馬之注意，庶可減少慘事之發生，雖如此仍不免有疏忽一時致罹意外之禍者，刻大連小崗子沙河口三警署，於月之十日，復沿例舉行交通訓練，為諸切實奉行計，特規定時刻分班配置於衛要街衢，以從事民之嚮行，是日由原田保安主任親率屬員，切實指揮，第一班自上午八時至十一時，第二班自十一時至午后二時，第三班自二時至五時，分配於各要路，並另設遊動班隨地隨時取締高速之汽車，及來往車馬行人，均須依規定路線通行云。

星星火數日成大火
孫家焚死妻子四口

【樺甸】南沙河子地方戀民孫世舊，舉家大小八口月初因自衛團丁遊弋至孫家，燒烤豬頭，不戒於火，迨伊去後，火猶未熄，蔓延數日，至夜半星星之火，忽而燎原，火燒頂棚，煙焰蔽天，當時孫某情急，破窗而出，伊弟侄三人，亦以奪門出險，所遺弱妻幼女少子四人，均被焚死，迨至四鄰齊集救火，孫之妻子四人，俱已烏焦巴弓矣，於是聞之莫不扼腕云。

縣府限期納大租

【樺甸】縣長賈自誠，近以民戶拖欠十九二十兩年大租，至於十八之租賦，猶未完納，玩抗國課，殊屬非是，政於月五日，出布告一通，十八年之租賦，限令半年月內完納，至十九二十兩年度之賦，限定月內完納，倘敢再延，以玩抗論并即傳押不貸云。

糧價低落

【洮南】本縣因錢法緊迫，糧價低落，向日高糧，每斗賣大洋七毛者，今則每斗賣大洋六毛，昔日元豆每斗賣大洋一元三毛有奇者，今則每斗賣大洋一元二毛有奇餘糧可以類推矣。

警署擬添派出所

【大連】大連警察署近查市內文化台，及小波町兩地，居民日漸繁多，於治安上尤宜注意，恐有鞭長莫及之虞，乃擬於該兩處，擇地添設兩警察官吏派出所，以資控制，而免宵小滑滋為害閭閻，從來該兩地時出強盜搶滋案，將來派出所成立居民可以高枕無憂矣云。

因決收回流通券 錢法立見佳好矣

【洮南】本縣自去歲事變後，錢法十分困難，經商務會，政公署，成立金融救濟委員會，按各商號資本多寡，斟酌出流通券以救濟市面，於三月下旬會議決出通知，按各商號出救濟券多寡，限期收回，爲數日間，錢法因此立見好矣。

步兵放餉

【洮南】駐洮蒙邊督辦步兵團團長李鐵卿氏，已於四月初由辦公署領到一二月分餉，於五六號分發各營，按連點名發放，官兵得餉，洮邑商家均添買主營業，聊見起色云。

【下接第七面】

行市 十三日

條銀標金

倫敦銀塊現行 一六片一六分三
全 遠卯 一六片八分七
紐約銀塊現行 二八仙四分一
孟買銀塊現行 五三留比四分三

上海標金

	午前	午後
開行	七三、〇	
下市	七六、六	七八、八
大價	七九、一	
小價	七二、五	

中外匯兌

英美滙兌 三弗七九仙四分三
美日滙兌 三三弗三仙
美國上海滙 三一弗八分七
上海東滙 賣 一〇五兩二分一 買 一〇四兩四分三
上海美滙 賣 三一弗四分三 買 三一弗八分五
上海英滙 賣 一先七片一六分一五 買 一先八片〇分〇
奉天城內滙兌
現洋票滙上海 〇、九九六
現洋票滙申銀 〇、七一四
金票滙申銀 一、〇四九
現洋票滙天津 〇、九九六
大連滙上海 七二兩七五
大連滙申銀 七二兩八〇〇 七二兩七〇〇
大連滙煙台 六九兩七五 六九兩八〇 六九兩八七五
營口滙上海 兩
安東滙上海 九八一兩五

各地錢鈔

奉天

日站金票對現洋

	午前	午後
開行	一四五、四〇	一四六、五〇
下市	一四六、四〇	一四七、三〇
大價	一四六、五〇	一四七、五〇
小價	一四五、四〇	一四六、五〇
交數	四六萬	三九萬

同現洋對金票現行

十點	六八、三〇	一點	六七、九〇
十一點	六八、一五	二點	六七、七〇
十二點	六八、〇〇	三點	六七、七〇

鈔票對現洋票 開行 下市 大價 小價 交數

全現

十點	一〇二、三〇	一〇二、三〇
十一點	一〇二、三〇	一〇二、三〇
十二點	一〇二、三〇	一〇二、三〇

城內錢鈔
現大洋換奉小洋 六〇、九〇
金票換現大洋 〇、六七八
鈔票換大洋 一、〇二三
哈大洋換現大洋 〇、七九〇
天津中交票換現大洋 〇、九九二

大連

鈔票對金票(午前市)

	近卯	遠卯
開行	七〇、三〇	
下市	六九、九〇	
大價	七〇、五〇	
小價	六九、九〇	
交數	二九六萬	

同現行(午前) (午後)

九點	六九、七五	一點	六九、三五
十點	七〇、三〇	二點	六九、三五
十一點	六九、八〇	三點	六九、三五

鈔票對小洋錢現行
現洋對小洋錢現行

安東

鎮平銀對金票 午前 午後
近卯開 九九、七〇
又下市
遠卯開
又下市

開原

金票對現洋票 午前 午後
近卯開 又下市 遠卯開 又下市 交數
同現行

九點	六八、一〇	一點	六七、八〇
十點	六八、五〇	二點	六七、八〇
十一點	六八、三〇	三點	六七、六〇

長春

金票對大洋票現行
鈔票對哈大洋票現行
金票對吉官帖現行

哈埠

哈大洋票對金票現行 午前 午後

十時	五三、九〇	二時	五三、八〇
十一時	五三、八〇	三時	五三、八〇

營口

金票對爐銀現行
鈔票對營銀現行
爐銀對奉票現行

各地豆粮

奉天

日站大豆(百斤大洋價) 午前開市 午後下市
四月 五月 六月 七月 交數
同午後開市 下午下市 二月 三月 四月 五月 六月 交數
特等 期米(滿取)一包金票價 一等
四月半日 五月一 五月半日

城內豆糧市

大豆	一、三〇	稻子	一、〇〇
豆餅	一、四〇	大麥	〇、七〇
豆油	一、四〇	小麥	一、五〇
白小豆	一、五〇	高粱	〇、八〇
紅小豆	一、四〇	包米	〇、八〇
花小豆	一、三〇	粳米	二、二〇
吉豆	二、五〇	元米	二、二〇
合豆	一、〇〇	小米	一、七〇
青豆	一、四〇	江米	三、九〇
麻豆	一、四〇	勝米	一、三〇
豌豆	一、五〇	稻米	三、五〇
粳子	一、〇〇	糜米	[illegible]
谷子	一、〇〇	林米	一、一〇
麥子	〇、九〇	芝麻	三、八〇
糜子	〇、六〇		

大連

大豆(百斤鈔票價)

	午前開行	午後開行
現帶袋	四、六〇	四、六四
不帶袋		
四月底	四、七八	四、八三
五月底	四、八六	四、八八
六月底	四、九九	四、九五
七月底	四、九四	五、〇〇
八月底		

豆餅(壹塊鈔票價)

	午前(開行)	午後(開行)
現行	一、六三〇	一、六五〇
四月半	一、六二〇	
五月半	一、六五〇	
六月半	一、六六〇	一、六六五
七月半	一、七〇〇	
八月半		

豆油(壹箱鈔票價)

	午前(開行)	午後(開行)
現行	三三、六〇	三三、六五
四月半	三三、五〇	
六月半	三三、九〇	

高粱(百斤票價) 午前(開行) 午後(開行)

開原

大豆(壹斗)現洋價 午前開行 午後開行
四月半 五月半 六月半
高粮(全上) 午前(開行) 午後(開行)
四月半 五月半 六月半

四平街

(大豆壹斗現洋價) 午前開行 午後開行
四月半 五月半 六月半 七月半
高粱(全上) 午前(開行) 午後(開行)
四月半 五月半 六月半 七月半

公主嶺

大豆(一斗現洋價) 午前(開行) 午後(開行)
四月半 五月半 六月半
高粱(全上) 午前(開行) 午後(開行)

長春

大豆(一石鈔票價) 午前開行 午後(開行)
四月半 五月半 六月半
高粱(一石鈔票價) 午前(開行) 午後(開行)

哈埠

大豆(甬特哈洋價)

	午前開行	午後開行
四月半	〇、八〇五〇	〇、八二〇
五月半	〇、八四〇〇	〇、八四五
六月半	〇、八七〇〇	〇、八八〇

小麥(全上)

	午前(開行)	午後(開行)
四月半	一、五五〇〇	
五月半	一、六六二五	一、六九五
六月半	一、七〇〇〇	一、七二五

國外商品

美國棉花 圓十錢(漲)

五月卯	六、一八
七月卯	六、三七
十月卯	六、六三
十二月卯	六、七七
一月卯	六、八六
三月卯	七、〇三
現行	六、三五

印度綿花 圓六五錢(漲)
羅吉印 一九三比留〇分〇〇
謀拉印 一六四留比〇分〇〇
高魯印 一六〇留比〇分〇

大阪期綿線行(臺棡金票價)

	午前(開行)	午後(開行)
四月底	一三五、〇〇	一三五、〇〇
五月底	一三六、六〇	一三六、三〇
六月底	一三八、三〇	一三七、九〇
七月底	一四〇、〇〇	一四〇、〇〇
八月底	一四一、〇〇	一四一、一〇
九月底	一四〇、九〇	一四〇、六〇
十月底	一四〇、六〇	一四〇、七〇

大阪綿布綫現行
龍〇 五〇、〇五
軍人 六、一〇
顏綢 三、四五
白羊
鵝島 四、八五
福助 一五三、〇〇
扇面 一五五、〇〇

神戶豆餅
四月底 二、六四
五月底 二、七〇
六月底 二、七〇
七月底 二、七三
八月底

于司令招補充兵

【西安】東邊保安于司令所屬之第四團第八連、因欲補充足額起見、特派人來西安招募新兵、其來西安招募者現寓南街益和源店中、際此時局、而有欲充軍士之好男兒、何不奮起從戎、藉謀出頭之地、何苦棲身草莽、而作騷擾閭閻之賊、任人唾罵耶、

教養廠擴充印刷

【西安】本縣教養工廠廠長鄧興周、以該廠原有印刷一科、對於在廠之藝徒學習工作較之他科較強、而與各機關印刷各種文件亦甚捷便、以此之故特將印刷加以擴充、該廠去歲獲利數百元、迎經鄧廠長稟明戴縣長、特派該廠印刷技師胡[illegible]民、前往奉天購買一[illegible]印刷材料以應用云、

煤公司便利購者

【西安】本縣西安煤礦公司前者售賣煤觔、[illegible]特殊者外、人半須向煤坑旁之大煤堆拉運、[illegible]現經該公司[illegible]路恆有泥之[illegible]、購煤者[illegible]坑旁拉運、[illegible]因便利購者起見、[illegible]運至城內西門裏北胡同、[illegible]售煤處地址、凡購煤者均[illegible]處拉運、以昭便利云、

匿名信 縣署查禁

【西安】縣長戴蓮溪、自近日以來、署中迭接匿名黑信、不言某人行爲不端、即控某人事涉疑犯、言之竟而鑿鑿、查則殊爲杳杳、欲究來信之人則李戴張冠、果處被誣者罪亦桃僵李代、夫射影含沙固可以害人、然秦鏡牛犀詎足以燭怪、況戴縣長係公安局長遞升、地方素熟、人情洞悉、而一般宵小輩欲以斯種技倆捏誣陷害以售其奸、戴縣長洞悉斯弊、於月七日特將以上情形、令第一科長劉性原撰一佈告張貼通衢、如有事關行政或在[illegible]鄉範圍、若有眞正理由、抑係被害者可指名控告、一經證實定必重懲、苟再不循軌道、而竟以匿名信呈希圖陷害、一經查出決定嚴重懲辦、此項布告張貼後、而居心鬼蜮者可以休矣、

宋主任稽查稅務

【西安】縣稅捐徵收總局、稽查主任宋介忱、以局長鄭宏緻氏到任以來、即遵定章施行新稅率、已逾二月有奇、而全縣各分局所、是否均遵令而行、抑或有分歧之弊、理應視查以資報告等因、宋稽查主任已將全縣境各分局所視查一週、而各分局所均遵照鄭局長令按新稅率徵收云、

田分局長注重防務

【西安】縣警務第一區分局長田錫侯、自奉警務局長李曜珊、注重防務命令以來、對於一分局內城廂各處、嚴飭所屬各分所長警等、勤勞服務、保護商民、於每日不分晝夜、各處除正式設崗外、晚間則分班輪流巡查、以防宵小滋擾、該分局外勤局員項沐忱、各處巡視、晝夜不息、若有長警應行指示者之事項、當即指示而資遵守、田分局長考核精勤、視查週密、一分局址在城廂其務繁冗、該分局長局員等竭力職務、李局長用人得當、駕馭有方、誠爲甫有之云、

防查僞造預徵券

【西安】縣長戴蓮溪、以去歲冬間、因地方之捐款收入無多、維持當地之警學、故從財政局印發一種警學捐預徵券、近屆催繳此項捐款之間、而竟發現一種僞造之預徵券、除經縣公署令商會、將僞造之預徵券、[illegible]使商家[illegible]認識外、並[illegible]斯種意義佈告、[illegible]人、[illegible]以便[illegible]云、

會議支配濟貧款

【西安】縣公署[illegible]公署合開、本國務會議執政令、因執政體恤滿洲國內[illegible]見、特頒發救濟款項、西安縣應領之數爲金票八百元、[illegible]之九百[illegible]經戴縣長召集各機關[illegible]、地方士紳、對於支配以上救濟款項、詳加討論、以昭[illegible]重而[illegible]上意云、

匪搶糧店 擄櫃夥

【四平街】本埠鐵道東[illegible]糧店、於九日午後九時許、陡有胡匪六七名、破門而入、當有櫃夥[illegible]同匪抗拒、不意竟觸匪怒、用鎗將其頭部打傷、鮮血四溢而死、衆匪闖進櫃房、用木棒將櫃夥打入一室、不准聲張、先將存貨損壞、繼則搜翻財物、計搶去現洋票二千八百元、金票十二元、現銀元三十元、男女羊皮襖各一件、青泥狐狎腿皮襖一件、花大泥狸子皮襖一件、金鐲子二個、金鎦子二付、毡衣庫各一件、禮帽一頂、至十時許、衆匪攜物而逃、該號派櫃夥向日警署報案、日警署據報後除派警分途踩緝外、日警署長等乘汽車到被搶糧店、檢驗胡匪擊斃櫃夥、並偵查胡匪之蹤跡、至能否將該匪等弋獲、容後再誌、

財務處裁員

【四平街】本街梨樹財務處長李東園、爲省減經費起見、將全局五十八人內、裁去二十二人、現已呈報縣公署照准施行矣、

楊家店花會盛行

【四平街】本驛西十餘里四平街鎮楊家店、招集賭徒、開設花會賭局、今已數月、明目張胆、每日上會過碼在大洋二百餘元、係該局東郭張二人手眼通天、並向跑封揚言、管保不能犯賭、但賭爲盜源、不知官府亦有所聞否、容訪再誌、

鐵証

△謝函數千件▽　報不勝載

黑龍江邊防軍保安游擊隊文牘副官任澤民先生來函云 [illegible]

△克山縣天德合燒鍋高儀堂先生來函云 [illegible]

△滿洲里特別區警察第一駐在所金世五先生來函云 [illegible]

盤山稅捐徵收局王菊甫先生來函云 [illegible]

▲紅緞子仙膏　主治婦女經脈不調、月經不准、打前錯後、經行腹痛、子宮寒冷、白帶過多、寒血凝滯、久不受孕、屢患小產、血少乾癆、經閉經枯、崩漏不止、面色萎黃、或如泔水、面黃肌瘦、少食無眠、胸膈脹悶、午後發燒、心跳心忙、

[illegible]

良機　本藥房爲濟世活人起見　紅緞子仙膏減價一半　每貼三元大貼者二元中貼者一元另[illegible]

總發行哈爾濱道外十五道　金勃先藥房

婦科三寶紅緞子仙膏代理處列下

奉天大成藥房　奉天大[illegible]報館　奉天大生藥房　遼東站恒濟堂　安東華瑞祥　大連[illegible]泰藥房　公主嶺三合公　四平街大德堂　開原德祥厚

開原同源廣　鐵嶺德增福　遼陽千金寨德和堂　千金寨德泰興　千金寨信義堂　本溪春盛堂　鳳城大德興　洮南德慶仁

遼源德泰順　洮南和順發　通遼大來當　營口紅春堂　錦縣天生堂　吉林東升達　吉林中西藥房

吉林文生堂　吉林[illegible]生藥房　長春泰和藥房　長春中西藥房　江省德泰盛　江省中西藥房　江省[illegible]原堂　江省育生堂

東三省總發行哈爾濱道外十五道街　金勃先藥房　外埠函購將款由郵匯下原班不悞郵票亦代可價

德國淋濁斷根特效聖藥

梅濁魁星

六小時奏效　一星期斷根

全世界名醫公認的唯一淋濁特效藥　專治一切手術注射不見奏效的重症　功效靈速準確遠勝一般普通淋濁藥　現在全世界上還沒有這樣進步的製劑

[illegible]

△每盒二元五角　函購須費加一

△梅濁魁星實驗說明書函索即寄

上海白克路六十號　柯爾登洋行

[illegible]　柯爾登洋行

天然清補丸

[illegible]

清金保肺丸

新方退雲散

外治瘰疾一粒丹

[illegible]

總批發　天津東省　閻氏製藥所　志雲翔

奉天經理處　城內鼓樓南　[illegible]

哈爾濱道外桃花巷街　合盛酒局　內寫

營口大平康里　義順成

江省南大街三合永福記　四平街驛　同義和

民新縣大街裕泰公　遼陽平康里恩順和

長春商埠四馬路泰和藥店　吉林河南街長盛東

資本金壹千萬圓

營業科目

一、海陸運輸及運送　二、倉庫營業　三、代辦及保證行爲　四、包辦勞力　五、委託買賣業　六、直接運送關於資金之供給　七、關於前各項一切之業務

國際運輸株式會社

專務取締役　築島信司

本社　大連山縣通一二一番

電信略號タイレンマルン　電話代表番號三一五七番

振替金口座大連七八番、郵便私書函大連局一三三番

滿洲各地　其他主要地點設有支店及出張所並取扱店

雙美人牌香皂

爲皮膚之美與營養　特請常用双美人牌香皂可也

起泡最佳　品質純良　双美人牌香皂

男和女、中間沒有愛情、便不能結合。蝦仁炒腰子、中間沒有味の素、便難成美味。

味の素

（味之素）

C—267

客途遇難記

(續)　(王冠英)

復行繞道前進。及至伏龍泉不遠。迎面已有人馬亂奔。急詢之。驚知該鎮業被匪襲。約數百。正與團丁激戰之際。聞言心神彷徨。措手無策。車夫主張逃避楊姓響窰。(財主家大院堅固曰響窰)距伏街三四里。入院見有避難商民百餘名。車夫當履險驅車至街外三次。接來婦女數十人。攜男抱女。狀甚堪憐。楊姓招待頗殷。供給三餐。慷慨可風。正午時候。聞團丁四竄。匪已進街。雙方皆有陣亡。匪首尤顧名譽。初則秩序安然。後而掠搶橫行。慘不可聞。車主李某。遭匪擄。束以嘗章。上註匪首名子特派辦事員字樣。來對余日。勿用着急。在此安歇一夜。該有朋友。明天以阿片運動。保護起程。並云不能綁票。細嚼其味。恐其有變。覆巢之下無完卵。匪性兒殘。焉有保護之可能。汽車。與匪人麩差。邀請士紳商長。辦理開捐匪勢日增一日。暫無他往之意。楊姓大院。雖然堅固。奈何不容外人。令余等皆宿比鄰小院。短墻破窗。凉風襲人。坐臥不安。自想身葬虎口。脫逃無策。且聞人言。胡匪專為此瀛車而來者。焦慮已達極點。三人對愁計議。忽而瀛車入院。上乘匪黨。言係與楊姓說項。令繳槍械獻馬。否則即攻。余等當晚欲逃。柰天氣漆黑。難分方向。恐遭誤傷。坐以達旦。對楊姓家長。明走意。遂乘 大氅 行李。束腰扶杖。遙奈小双城堡而去。僱一鍾姓農夫領道。行行詢詢。步過二十里。無一村不受匪患。小憩。又易僱二人導行。付以多欵。余等假言。某藥商者。正行之間。突見列騎馳騁。諸覩之。亦農夫逃難者。一路登嶺過河。盡嘗跋涉之痛苦。飽受日曬風吹之滋味。飢則乞食渴則飲雪。幸三人談論事過。聊解寂寞。仰觀村莊零落。人烟極稀。常言東北地廣人稀。余所日覩矣。行至柳樹泉子地帶(距保僅廿里)後面忽然二騎追來。舉槍相向。大呼止步。信必胡匪。余等面如土色。魂不附體。任其搜查一遍。無錢無槍。乃言保甲檢查耳。前往不數武。又有四騎赶至。持手槍威嚇。勢若前次。搜查至詳。有云不値四十五十的。度其用意。擬剝衣服。幸未動手。余等復前行。回顧該等。乘轠並立。時久不去。料必有第三次追赶。心甚恐怖。輒大步快行。約十里不見該等踪影。兩腿頗覺酸疼。足磨成泡。疲倦難行。步三五一息。或三人相牽而行。下午四時已抵堡鎮。(距伏一百里)寓某旅。滿擬照像。以作患難紀念。惜無照像館。未克如願。飽餐一頓。便就寢。天未明。有數警士敲門促起。詢知乃為降隊攪亂。要食要用。余等急起盥面。(即四月五日)包乘去長之瀛車。開駛登途。下午三時半。安然至長。轉道返范。嗚乎此行。險哉性命。虎口逃生。乃不幸之幸。拉雜記之。使有不知彼地情形者。切勿冒險前去耳。　投於范驛

○　○　○

石徑苔封人跡少　松門靄掩世情疎

◈——千山無量觀之佳景

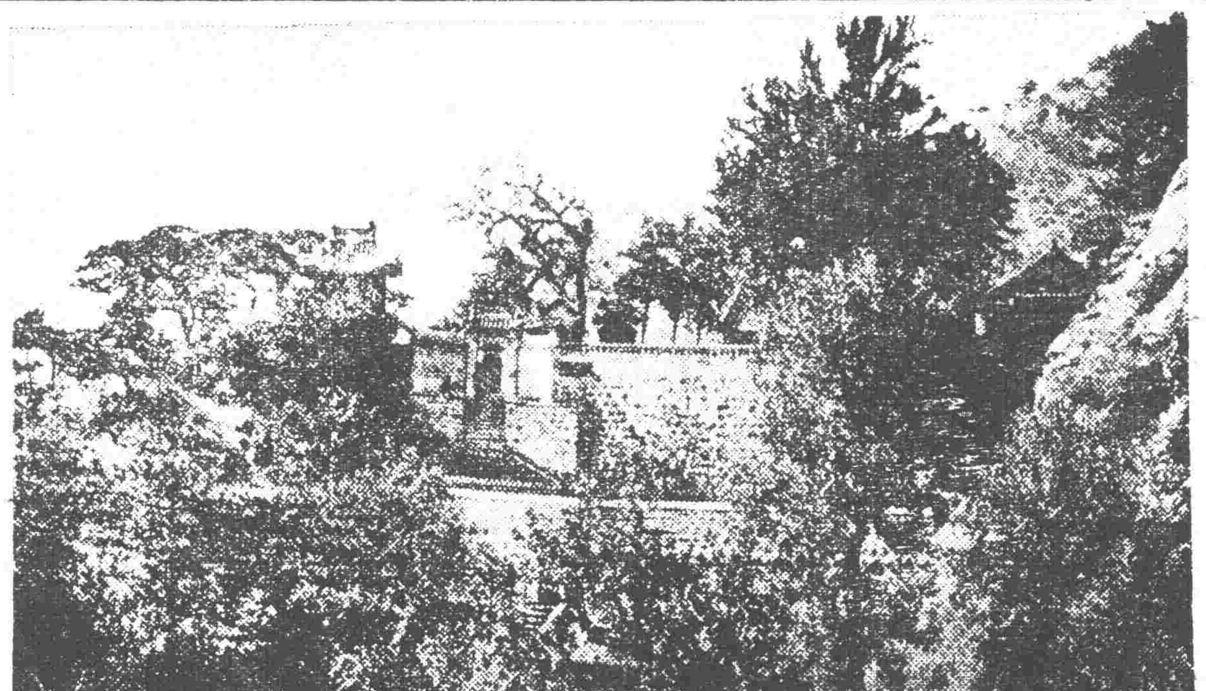

神皋雜俎

湯山有感

(懺因)

重來彈指七星霜。不覺蕭然兩髮蒼。花鳥有情餘眷戀。亭臺無主漸荒凉。(潤田水榭已有小屋傾倒)劇憐翠柏成枯樹。但賸雕梁對太行。悄向晚風橋上望。淩波比翼兩鴛鴦(曾同亡室在此小住)

朗法羅與其三長詩

(君遠)

十九世紀的美國詩人。為世人所稱道的很有幾個。而法朗羅(Longfellow)最為知名。朗法羅生於一八〇七年二月廿七日。卒於一八八二年三月二十四日。他與詩人惠特曼同庚。而『草葉集』著者則比他多享高壽十年。

今年三月是他逝世的五十週年紀念。在當時。他曾用他健全的心性。平靜的精神。和强烈的同情。賺到普遍的榮譽。他是一位博學的詩人。思想很深入。但不澀晦。他缺乏創造力。可是他的吸收力量不小。他所寫的全是平凡而能使常人瞭解的事物。不過他的抒情詩歌。則全具有快耳的音調。批評家說他不偉大。一般人則因為他能說他們所想說的話。對他特˙喜歡。

『村中鐵匠』已成了家傳戶曉的著作。其『普遍』不下於他前輩約翰培茵的『親愛的家庭』他的短詩很多。他又譯過許多外國的詩曲。他有三篇叙事長詩在世界『詩壇』上佔到最優越的位置。它們是。

(一)伊梵支林。

(二)斯丹底士的求婚。

(三)海岸華撤之歌。

前二詩用的六脚韵。綴音多到十六七個。這種脚韵在英美詩中很少見。乃是荷馬威吉爾所用過的。句尼不押韵。單憑文字間自然的音響。『海岸華撤』脚韵甚短。不過也是Blank verse之類。

『伊梵支林』是本篇故事中女主人的名子。故事回溯到一七五五年。那時英人方從法人手裡將諾瓦斯克夏奪回。他們先將居民驅走。然後縱火焚其廬居。而伊梵支林便是千百遭難者之一。她鐵匠的兒子剛要結婚。兵燹即起。一雙薄命鴛鴦生被拆散。兩人互相尋求。經山歷水。杳無消息。一直到男主角奄奄一息於病院中時。他們才得重逢。而伊梵支林已經白髮婆婆了。

這篇動人的故事。原是一位倪努貝先生讓給赫桑作小說材料的。赫桑將它讓給朗法羅。於是我們才獲見到這悽艷哀惋的詩篇。倘設赫桑將它寫成小說。其價值也許能超過『紅字』或『七角頂之屋』但一入平板的散文。或能立即減却它那韵味悠揚的風趣。也未可知。

『斯丹底士的求婚』乃是詩人自己先人的故事。斯丹底士是一位武將。在風月場中沒有他的位置。但他偏想向一位美麗小姐普利斯娜求婚。他知道他自己的容貌言談不足動人。便派他的書記約翰阿爾頓作這甜蜜差使的代表。約翰對普利斯娜查已一往情深。這差使當然給予他不少的困難。他又不敢不去。於是在她紗輪旁邊。他很不自然却十分忠實地盡了他的責任。普利斯娜僅是悠閒地問道。『你為什末不替你自己說話呢。約翰?』當他喪興而又勝利地歸來。他眞百喙莫能辯解。斯丹底士逃走了。傳說他已不在人間。約翰乃敢決意娶那鍾情於他的小姐。在他們結婚筵前那位武將忽然出現。不過他們的前嫌已經釋却了。

『海岸華撤之歌』是一篇印地安叙事詩。朗法羅對於印地安人的故事很熟習。在這篇詩中他很能運用他的選擇與組合的能力。『海岸華撤』是眼明人先師的意思。他是西風的兒子。因為他母親曾被他父親拋棄。他同西風比一回武。他娶『哂水』為妻。享到頂快活的生活。他更為人民除暴。敎給他們讀書。在他死後。他昇到(未來之國)。

這三篇長詩。以『伊梵支林』的描寫為最優美。在其中。朗氏能盡量地運用他的天才。把自然的景色搜入無遺。在『海岸華撤』中。則能見到印地安人生活古樸的情況。平易是朗氏之長。溫婉是他詩中特有的色彩。

三二〇三〇二一八。北平

倩文小詞

(辛未嘉平)

十六字令

愁。第一江山北固樓。投鞭渡。劍斷石公頭。

調笑令

雙燕。雙燕。猶識舊家庭院。烏衣巷口香塵。寂寞江南晚春。春晚。春晚。室邇奈何人遠。

如夢令

京洛風塵緇素。游子不如歸去。草色亂青袍。兒是杜鵑聲苦。春暮。春暮。千里片帆江路。

憶秦娥

長相憶。越來溪上年時月。年時月。鴟夷一舸。五湖天闊。雙峰一夜梅花發。梅邊有個人吹笛。露寒霜淺。曉烟如織。

代戚稅契不得飽受刁難　一悶成疾似乎對人不忠

大主筆先生鈞鑒。我是個在鄉的軍士。無時落魄。在家務農。稍得閑空。就想要到街上去看看報紙。近閱。貴報摩登一欄。解釋許多的疑問。這才引起我一椿被嫌受氣。幾乎喪命的事情。諒 大主筆必能與我設法解除我的煩惱。有我一個敝親。於前年古歷七月十九日。在本街買了草房三間。當然是得稅契吧。按規則是限期六個月(過期即漏稅)於去年除歷正月十二日。我往敝親家去叩年禧。我言敝親在公安局充差。因公奉派外出。尤恐過期。求我替他把這個事辦辦。我就應承了。次日我就到徵租處一瞧。一個人也沒有。因放舊曆元宵節的假。都去逛燈去了。於是歸與回家。到第二天。一想更不用去了。三天之內。不能辦公。一直等到十七這一天。復到徵租處。有李先生預算了半天。說道。共該官帖三千一百二十吊外。有兩元哈大洋費。你去買哈洋去吧。說着復又將契扔給我。說明天再來吧。我也未敢違背。到了第二天兌換二元哈洋。又到徵租處。正趕上他們處裡主任韓某在那辦公。我又照樣遞上說。帖洋照數拿來。這主任拿着契紙望瞧上一看。『核算又一點錢說。你這契過期加罰。欵缺的多呢。我一聽。毛骨悚然。我說昨天一經李先生核算的官帖三千一百二十吊哈洋二元。照數拿來的。主任說。他核。那不好使。你這過期一個多月了。得加罰。我一聽過期了。就指指一算說由七月十九日至正月十七日。還差兩天。怎說過期呢。這主任一聽就變怒大聲喝道。我們不使陰歷。陽歷計算。過期就罰。快拿錢吧。我又說這契紙上寫的是陰歷字樣。使陰歷推算。陽歷也不能算過期呀。該主任不容分說。非按陽歷七月十九日算不可。我又要求將契拿回。交還本主該主任說。不行契。得扣留等本主回來再辦吧。如等本主回來豈不是過期了嗎。該主任說不是你已事你就不用管了。說着將契紙連錢就裝在抽屜之中。就不理我了。從傍有人說。你先回去罷。等本主回來那好辦哪。此時我亦就無可如何啦。回到敝親家中一說。人家有點不信。背地眞鵝鬼說我把錢化了。嗣逾十餘天。敝親回來所說㕥罰託人關說情由。該主任說僅收官帖三千一百吊。未有哈洋等語。因此一悶成疾得了氣腦傷寒數月始痊。幾乎喪命。此事關汚名譽我想到官庭請示。這主任勢力太大。一呼百諾。就要押起來要到省裡去告。又不知道那個機關能管理主任正責。閒我的心志忐忑的懇請 大主筆指示迷津指我一條明路。無任感荷之至。伏祈 賜覆敬請

撰安

樺甸縣郭芝奇

(記者答)中國官衙。向有惡習。令人氣憤。固所難免。想法改革。只有去告發去。至在何機關去告他。我因遠在奉天。尙不曉得。

紅昇者

(續)　(伊凡譯)

格勒克很憂愁的走到窗前。看見了很遠的寶爷的高山和在高山上流下來的金河。

這一天的光陰快要結束了!格勒克却仍站在窗前。看見那將落的日光。被那條澀澀能看見的金河吸收了去又反射出的光。眞像金子做成的河。

『啊!假若那條河要眞是金子的。該是多麼好的一種東西呀』格勒克自言自語的說着。

『不!格勒克!你不應該那麼說!』一種很清晰的聲音這樣說。

『呵!饒恕我!您是誰?』

格勒克喊了一聲後便很驚慌的跳起來。轉身看看並沒有半個人。他於是耙始搜尋。他環繞着屋子和桌子底下全找了!但什麼也沒有!

這是我的想像罷?他說完仍舊走到窗前。這次他不說話了!但他的腦子却不曾停止的想。

『假若這條河是金子的。該多麼有趣呀!』

『不要這樣想。好孩子!』『不是以前那種聲音說的。但是料較高一些。

『呵!饒恕我!您究竟是誰呢?』

格勒克說了以後又重看這屋中的墻角合 柜子裡仍舊是什麼也沒有。稍停一回。他又很快的轉過身來看。以為有人藏在他的身後。

當他正在轉身的時候又有一種『拉!拉!累耳!拉!』的音波傳到他的耳內。但是也不是一句話。像是一種從鬧水壺內發生的斷斷的和諧的聲音。格勒克又注意的聽了一聽。然後又跑到窗戶前 往外看看他以為或者這聲音。是街上的人哼哼的。但是並不在街上。街上沒有人。不過實在是屋內發生出來的。於是他逼屋那屋的跑着找。不還是在熔爐那屋出來的。又停一會。這種聲又出來了『拉!拉!累耳!拉!』

在格勒克正在細聽的時候。忽覺有人打了他肩膀一下。再仔細一聽。這種聲音好像從爐中 發生出來的。於是他很快的打開鍋蓋一看。又很驚恐的跑開了。同時這種聲音還了。而變成另一種很高的聲音說。

『喂!格勒克!』

格勒克聽了以後實在是很害怕。但那聲音仍未停。

『喂!格勒克!我的好孩子!』

格勒克終于冒着胆子走到熔鍋旁。向裡一看。金子全化了。外面上像鏡子一樣的。又仔細一看。在平面上現出了他的杯上的老朋友的臉。牠的眼睛分外的光明與尖銳。

『來我的好孩子!我已竟溶化好了!把我倒出去吧!』

但格勒克在驚恐之下什麼也不能做了!只是注意着那容鍋裡的金子上的老朋友的臉。(未完)

濬水醫壇

來函問腹疾

大主筆先生台鑒。

敬啓者。敝舍弟患水蠱之症。於今三月有餘。雖經各處延醫調治。迄未見痊。余閤老幼。終日如坐愁城。所感痛苦。自不待言。近讀貴報。為利人濟世起見。特闢醫壇之欄。不勝歡頌。故不揣文陋。用函陳述病狀。敬祈賜教。倘蒙醫界諸公不棄。賜以專方。得獲痊安。則感盛情靡涯矣。函中言詞。不無錯謬。尙望加以斧削則幸甚焉。

舍弟年二十三歲。於去歲年底。初時惟臍內覺漲。不甚為意。迨旬日間。面目微腫。由是日甚一日。漸至四肢。小便不利。惟行動飲食如常。當即延醫調治。服藥後。初時尙覺收效。後竟反復。經醫三五。仍不見功。旋由友人介紹鄉間醫士。專治此症。乃見症後。尤言易治。只須服藥三劑。便瘳。留藥末三包而去。當服先一包時。即吐瀉數次。臍內似覺寬鬆。迨服二三包。依然臍鼓如前。

該醫聞訊。即行來城看視。言前藥力微病重。故而不能收效。須另以別方。遂用蕎面二兩內合藥四味。為餅熟食。服後臍內攪擾異常。吐瀉頗劇。不但蠱症未消。竟致臥床不起。氣短痰多。似有垂危之狀。家人慌駭。束手乏策。甚至求巫問卜。迄第二日。病勢稍有轉機。又經友人介紹某鄉農人。家有世傳驗方。神效無匹。當遣人赴該處取藥。據言。無論如何症。重服其藥後。即時大小便見水。於一週間定能保好。其藥亦係面藥。每劑六錢。只須兩劑。即可。服頭劑後。瀉肚五次。並無若何痛苦。第二劑時。瀉水八次。四肢覺前稍消。小便仍未見多。然覺前似乎見效。無如迄今旬日。仍未大消。再服其藥。殊難下嚥。如不服藥。又恐反復。似此病症。實堪為慮。今假醫壇之便。請將病狀及醫治經過。拉雜陳之。

海內醫界諸公。不乏名流。深望不吝金玉。指以神方。倘幸而得痊。非但身受者感恩無既。即將來患斯病者。諒莫不歌功頌德也。專此敬請

崇安

敝人張在田百拜

通訊處小西關

三秦錢號傳遞即妥

黑格爾與現代

(續)　(程衡)

黑格爾確立了自身的哲學方法。同時開創了其全生涯初發點的著述即一八〇七年之『精神現象論』。因此著始由浪漫的宗教的宇宙觀進展到論理哲學的方面。做了此種轉機的即所謂浪漫主義的理性化。一切之實在都是精神的辯證的開展。此種開展始自意識經驗。經過自覺意識。精神的現象學。最後達到了絕對知的形而上學的領域。精神現象學即在於意識發展過程的叙述。而絕對知的問題則屬於論理學的任務。論理學是思惟自身的槪念的捕捉。但論理的內容非形式論理的。乃是以精神現象學為基礎。主客觀實在所構成的同一性的開展。因為在黑格爾『絕對的論理學』的思惟的範疇即絕對範疇。而此範疇同時亦即存在者的範疇。因為全體性的理念不僅只包括有思惟的形式或精神哲學的範圍。尙有自然哲學的領域。論理的辯證的開展之階段存在。本質及槪念。槪念最後的絕對體為理念理念是自身及對自的眞實。是槪念與客觀之絕對的統一。然如以上所述。理念非歸納的構成的高頂。乃是種批判是由內容上說的。關於內容上的古人批判。一切都過於嚴酷了。若按黑格爾自身的體系則是必然的階段且是論理的內容。如在下面所述。將黑格爾的論理學要全然事以思惟一切建築的根基。因為不僅是存在和本質。就是一切具體的實在。道德歷史藝術均都是絕對範疇運動的階投。所以黑格爾的論理學第一要與形式論理學心理記述的。現象學的演釋的等方法分開別論。基於此論理學的體系的科學。第一是自然哲學。一般均想黑格爾的自然哲學是最微弱的部分。但此概念的形式主義的解釋。對於體系上的自然哲學的處置必陷於束手無策之感。

新禱

在這滿身痛苦的屍體之前。
我向天神作懺悔的祈禱。
現在雖然是月依然照耀。
梅在開。川在流。眼淚在飛濺。

○

但是他。這流淚一世的孤人。
業已緊閉了倦怠的雙睛。
『天啊。這最後一刻的寧靜。
請勿使烏鴉中擾他的悲魂。』

○

『如今他遺下這最後的屍體。
他曾說。就是絕大的不幸。
他願離開人世不留踪影。
不佔一片蛇鼠出入的濕地!』

○

『他生來並不是如此的自卑。
他曾想摘下天上的太陽。
遨遊月宮發現美的珍藏。
他的雄心並不比青雲還低。

○

『不過他比常人多一些幻夢。
所以覺着人世過於平淡。
人間地獄早已使他看厭。
所以他就過着飄泊的運命。

○

『他抱着夢 遊遍了山海。古城。
鮮花。美酒未曾使他微笑。
摩天的高峯他覺得渺小。
美人與骷髏不過一齣短夢。

○

『他就以骷髏當作日常飲器。
這使他感到人生的美好。
並使他的不蘇醒的煩惱。
變作夕陽朝霞一般的豔麗。

元日除州道中口占

(仲騫)

清鉛瀉淚去銅仙。積雪生寒夜不眠。第一江山愁北顧。二陵風雨卜東遷。日躔史記王正月。星變諸徵下殿年。十日堅城攻不得。將軍橫海問樓船。

寄懷纕蘅故都

(山腴)

未能重賦帝京篇。老我空山二十年。强半故人詩裏見。都無佳況別來傳。橫流到處看如此。舊國何時入暢然。一卷采風新錄在。清門誰復似君賢。

養浩隨筆

(雪梵)

送友人留英

羨君去國去留英。氣吞雲夢志成風。今日鵬程千萬里。春風得意馬蹄輕。壯士十年磨一劍。鉤鰲刺虎斬蛟龍。學成回國抒偉略。邦家之光非里榮。

身世詠

廿載蹉跎學未成。舌耕潦倒寄磨棱。伯樂一過空冀北。鐘期不遇泣途窮。書裡生涯淸似水。館中況味冷加僧。寂寞齋人一個。半窗風雨伴孤燈。

南湖東遊草

(續)　(金世澤錄)

六月十三日賀逆旅主人西村貫一新婚

愛河渺渺隔紅牆。今夕仙娥會玉郎。連理枝頭花簇錦。合歡筵上酒傾觴。夭桃含笑窺行客。月扇遮試羞靚粧。半幅蛮詞寫錦紙。成陰結子祝梅芳。(旅館楹聯只懸一幅。日梅經寒苦發清香)

東山寄廬訪藤田綠子夜歸賦此寄孫寒匡二首

珠箔輕明兩面通。樓臺如畫倚晴空。閑看山色留殘照。何處瀟聲落遠風。客子銷魂詩卷裡。美人搖珮月明中。莫嫌地僻林泉小。島外煙霞一笑同。(世外煙霞有汝我。寒匡贈句也)

百尺危樓映斷霞。晚涼徙倚到仙家。飯香休憶桃花米。酒渴親煎橄欖茶。百疊鄉心聞過雁。一林暝色送歸鴉。年來行脚都成慣。欲識浮名屏萬譁。

綠子東山寄廬之女書記也書追晉軌寫有昭明文選乙卯六月重遊京都始識之許為余寫東遊吟草賦此陳謝即題券首

環佩珊珊不自持。絳仙才調畏人知。未容言語眞無奈。得見嬋娟恨已遲。萬壑松濤迎翠袖。一籬花影寫烏絲。傷傳聞雨傷春句。欲報瓊瑤更有誰。

青萍席上遇吳摯老故人岩溪晉為述往事感而賦此

夢裡清遊浪得名。姑蘇賸放羈將迎。雍門舊痛無人會。一架居蘇罷畫棚。

燈泡經濟不可忽略惡劣燈泡縱屬白得亦不上算佳良燈泡一燈可省費一元三角

節約家請用頭等燈泡　不景氣和失業的大浪襲來

緊縮消費節約的聲到達高潮的今日作一家主婦的關於家庭經濟的事情必須注意的很多但其中關於選擇燈泡的方法實是主要事情裡的一宗在燈泡販賣店裏見着同是一樣的六十 瓦特燈泡有的賣一角有的賣三角在這裡很有必須考察的事 無心的老媽子或是太太把那一角錢的燈泡買來在這說是眞會買東西的意思是打算節省二角錢但是實際買來這惡劣的燈泡在使用這燈泡的時期中就是在這燈泡的壽命繼續中電氣，要有一圓五角的損失從這裏減去原先買燈泡時所省的那兩角還有一圓三角的損失 起初如果買三角的燈泡在這不景氣中可能節省一圓三角

這是好像說謊的實話

原來燈泡這種東西貴乎牠明亮還就是吾人的目的既然明亮還不費錢還是理想燈泡裏的線不斷使用到燈泡極黑的時候為止既然不亮還消耗同樣的電氣費這是極不經濟了

原來這電燈的費用要豫左列公式所顯示的電氣費和燈泡費相加愈少愈好

$$\frac{\text{燈泡容量(瓦特)}\times\text{有效壽命(時間)}\times\text{1啓羅瓦特時的電氣費}}{1000}+\text{燈泡費}$$

燈泡縱然些微的有點兒惡劣能發生如何的惡結果實際的計算起來試舉如左(燈泡的良否作為能發生同樣的光明去比較)為實行比較假定甲乙兩種燈泡有效壽命為一五〇〇小時甲種燈泡費是六〇瓦特乙種燈泡為顯示和甲種燈泡發生同等的光亮雖是個 六〇瓦特的電泡但是實在牠能消耗六七瓦特 的電氣這僅白耗七瓦特的電氣就有像左列的大損失(電氣費按各地情形固有不同但假定一啓羅瓦德時為一角五分)

甲 $\frac{60\times1500\times15}{1000}+30\text{分}=13.80\text{元}$

乙 $\frac{67\times1500\times15}{1000}+10\text{分}=15.175\text{元}$

買乙種燈泡的人所受的損失顯然有一元三角七分多決不是一種想像的事

因為甚麼能率有此可驚的差異這個解答是很容易的因為甲種燈泡是包容第一流學技師七百人 精益求精的東京電氣會社研究所永久研究之所賜是數千熟練工人流汗的結晶 乙種燈泡是僅模倣外觀小工場的產物能率和經濟不成問題主婦僅由燈泡的價值要解決電燈費問題 這是根本的錯誤總而言之在乎選擇燈泡的如何

可是關于燈泡能率

善惡不幸買燈泡的人沒有判斷的方法在這時要注意商標要買 (TEC) 天威牌頭等會社的製品是第一安全的方法凡重視家庭經濟的人請用第一流燈泡 此為照明研究家一致承認的 節約和緊縮離了科學的考察不能成立 而且家庭的消費經濟不許有喜劇的情勢之處置

恭頌駐法家邊陸軍騎兵第三支隊劉及言司令之德政 信女榮蘭被同村張子敬搶拜天地信 具實狀控經劉司令調查拿獲訊明屬實並悉其通匪濟匪確証當於四月四日 在縣西門外槍決該犯除暴安良殊堪欽仰特登報鳴謝

法庫大狼洞子陳明信啓

戒煙

快法的 二日完全戒除
慢法的 七天安全忌好
快樂的 精神永久照常
如意的 不受絲毫痛苦
安全的 百病太然不犯
歡喜的 心中非常愉快
完善的 老幼皆可入院
滿足的 癮與病一齊治
保險的 永久不想煙抽
可樂的 如再吸煙嘔吐
永久的 担負完全責任

看護周到 入院隨意 戒費極廉 函索簡章請付郵票

奉天省城大西門外 振華醫院

注意 產婆收生 救護難產 晝夜不分 前往收生 春藥一到 百病發生 診治各科 完全施診 注射 六〇六 九一四 一二〇六藥針 藥價特別從廉

哈德門

還是他好

CF-221

雙童商標

本堂所製老劉氏樂仙膏數百年以來各省城鎮之主顧無任歡迎又經官廳醫官化驗立案之鐵證此樂仙膏專貼婦女諸病經血不調乾血癆症赤白帶下子宮寒冷下部作抽肚腹疼痛難忍久不受孕男子腰痛肚疼腎寒以上各種疾病此皆治之

仙膏價目 大貼六圓 中貼四圓 小貼二圓加料十二元

本堂每逢舊歷初一十五樂仙膏減價一半

老劉氏樂仙膏

原名老人人樂仙膏改名老劉氏樂仙膏

專治 婦女經血不調瘀寒瘀血凝滯肚腹疼痛久不生育乾血癆症用此樂仙膏奇效如神

省山 正陽十四道街 老福春堂 總發行所

哈爾濱道外正陽十四道街 老福春堂總售處

養血保坤丸

專能調經養血赶寒去瘀舒經活血 調氣斷血崩止吐樂百發百中每料八角六元

帶樂女金丹

婦女患病自己醫治用金丹生樂一付能將下部白帶瘀寒瘀血全能化淨七天全愈每付大洋貳元

劉氏金丹

專治老少咳嗽痰喘五勞七傷風火咳嗽吐痰吐血服此金丹立見功效每付大洋一角一合一元

產後至寶每袋一付大洋八角

嬰兒一粒丹每付大洋貳角

外埠各鎮無處購買將款滙本堂郵票作價原班寄奉不悞

哈爾濱道外正陽十四道街 老福春堂總售處

金剛葯片

主治 先天不足房事過度手淫滑精之嗣陰莖短小陽痿不舉房事不久見色早洩老年精衰中年斵傷精神困倦頭暈眼花耳鳴心跳氣急夜不安寢凡因腎部所傷腰疼腿軟四肢無力形容枯瘦戒烟體弱各症服用此藥新久保效

服法 每日早晚飯前服二片若有房事二小時前服四片白水送下常服保腎安神身體健壯房事快樂補血生精藥性平和男女老幼四時均可服用非市井春藥品也

特效 定價大盒五十片二元四角小盒二十片一元二角

瀫堂因特擴充營業酬謝主顧起見

大贈品 買一盒 送一盒 四十一天

外城代理處

奉天鐘樓南 大成藥房 奉天軍署街口 人吉祥
吉林 泰華西 公主嶺 三合公
大連 華西藥房 三姓 和發祥
富錦 大德森 千金寨 信仁堂
安東 大生東 通遼 大來當
吉林 東升達 江省 中西藥房
江省 德泰盛 海倫 久遠長

哈爾濱道外正陽十四道街 老福春堂總售處

天威牌珍珠淡氣泡

敝社所發明之珍珠淡氣電泡乃由光學專門技師在敝社値屬之研究所考查世界各國照明學理加以技術的方法而造成者材料特佳外容美觀內面磨沙光亮雖强决不眩目其放射之光線緩而和淸而爽視之婉若珍珠故名之其外壳全面非常光滑故汚垢積塵等决不妨碍而易於拂拭無論何時可保其特殊潔淨之面目及於吾人衛生上大有裨益焉其內容乃選純精炭絲復充入瓦斯淡氣其放出光線借賴瓦斯氣之助光亮特强故耗費電力藉得節省顧此珍珠淡氣泡中外馳名 爲各界所歡迎者今番敝社爲酧謝主顧起見特大學輸入以資貢献伏祈各界 賜顧無任歡迎之至也

東京電氣株式會社

大連市連鎖街本町通 電話五二五五番

哈爾賓埠頭區地段街 電話四七七五號

君之消化快乎慢乎

食物入胃在四十八小時內消化完畢渣滓滓出除方爲正當苟其不然則是內腑積滯須服穩妥可靠清導丸以淸除調理惟消化遲慢何由得知是有病狀易於辨認也如吞酸頭痛口臭面疼肝火舌苔胆汁不調食後肚脹等症均是

遼寧公主嶺廣誠永德記董君繼舒云「鄙人素患便秘數日不通後服清導丸數劑內積漸消便遂通暢體亦自是較佳矣」

清導丸各藥房均有出售或直向上海江西路四五一號韋廉士藥局函購 每瓶七角郵費不取

鐘擺壹聲搖 病人壹個痊

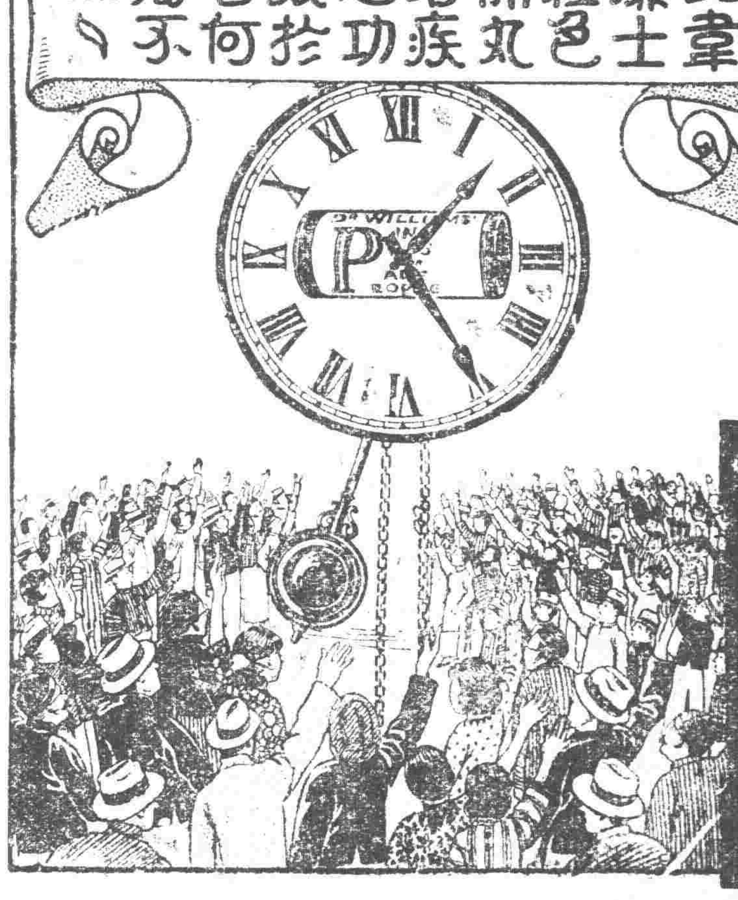

高松泉夫人

在環球四十國韋廉士醫生紅色補丸常著治疾之功能牠不斷地使人去疾病而復健康受其惠者林林總總億萬其人則謂之鍾擺一聲搖病人一個痊非過語也君苟疾病請試思之速試服之此補血健腦良藥必能使君健康猶之其他億萬之病者也

上方所刊像片一幀係高松泉夫人之玉照高夫人嘗忠虛弱疼痛而鐘擺一搖之頃病去體回今日康强快矣高君（浙江紹興東湖社司賬）來書述其情狀如次「去年內子因傷寒病後失調致血氣衰弱四肢無力週身疼痛遍試各藥未見明効後承紹興病院院長裘士東先生介紹服用韋廉士紅色補丸隨見痛減胃强於是繼續服用諸從無疾病足見韋廉士紅色補丸眞益壽延年之補品不勝欽佩之至」

韋廉士紅色補丸治病强身之効男女相同各藥房均有出售或直向上海江西路四五一號韋廉士藥局函購

特別警告

製造賤値丸藥而加紅色自非難事但此絕對不能担保其中所含之原料與韋廉士紅色補丸之原料相同也故凡遇經售家以無用之劣丸兜售稱其功効相同切勿置信必須堅持眞正穩妥已曾治愈無數貧血症以及其他血衰病之韋廉士醫生紅色補丸也

南滿

大連開	[illegible]	[illegible]	[illegible]
周水子	[illegible]	[illegible]	[illegible]
金州	[illegible]	[illegible]	[illegible]
普蘭店	[illegible]	[illegible]	[illegible]
瓦房店	[illegible]	[illegible]	[illegible]
熊岳城	[illegible]	[illegible]	[illegible]
大石橋	[illegible]	[illegible]	[illegible]
海城	[illegible]	[illegible]	[illegible]
湯崗子	[illegible]	[illegible]	[illegible]
鞍山	[illegible]	[illegible]	[illegible]
遼陽	[illegible]	[illegible]	[illegible]
蘇家屯	[illegible]	[illegible]	[illegible]
奉天	[illegible]	[illegible]	[illegible]
鐵嶺	[illegible]	[illegible]	[illegible]
開原	[illegible]	[illegible]	[illegible]
昌圖	[illegible]	[illegible]	[illegible]
四平街	[illegible]	[illegible]	[illegible]
公主嶺	[illegible]	[illegible]	[illegible]
長春到	[illegible]	[illegible]	[illegible]
長春開	[illegible]	[illegible]	[illegible]
公主嶺	[illegible]	[illegible]	[illegible]
四平街	[illegible]	[illegible]	[illegible]
昌圖	[illegible]	[illegible]	[illegible]
開原	[illegible]	[illegible]	[illegible]
鐵嶺	[illegible]	[illegible]	[illegible]
奉天	[illegible]	[illegible]	[illegible]
蘇家屯	[illegible]	[illegible]	[illegible]
遼陽	[illegible]	[illegible]	[illegible]
鞍山	[illegible]	[illegible]	[illegible]
湯崗子	[illegible]	[illegible]	[illegible]
海城	[illegible]	[illegible]	[illegible]
大石橋	[illegible]	[illegible]	[illegible]
熊岳城	[illegible]	[illegible]	[illegible]
瓦房店	[illegible]	[illegible]	[illegible]
普蘭店	[illegible]	[illegible]	[illegible]
金州	[illegible]	[illegible]	[illegible]
周水子	[illegible]	[illegible]	[illegible]
大連到	[illegible]	[illegible]	[illegible]
奉天開	[illegible]	[illegible]	[illegible]
撫順到	[illegible]	[illegible]	[illegible]
撫順開	[illegible]	[illegible]	[illegible]
奉天到	[illegible]	[illegible]	[illegible]

本報價目 每份現洋六分 每月現洋壹元 外埠連郵每月現洋壹元七角